港人內地生活小百科
—南京篇

2024年03月

香港特別行政區政府駐上海經濟貿易辦事處（駐滬辦）簡介

駐滬辦於2006年9月成立，服務範圍覆蓋上海市、江蘇、浙江、安徽和山東四省，旨在加強香港與這些地區經貿合作及其他方面的交流。
駐滬辦的主要職能包括:

1. 促進香港與四省一市的聯繫;
2. 加強經貿聯繫;
3. 支援港商;
4. 支援香港註冊船舶及其船東;
5. 推廣香港;
6. 促進投資;
7. 協助港人;
8. 出入境事宜。

欲了解更多資訊，歡迎瀏覽駐滬辦網站:
https://www.sheto.gov.hk/sc/home/index.html

聯繫方式:
香港特別行政區政府駐上海經濟貿易辦事處
地址: 上海市黃浦區西藏中路 168 號都市總部大樓 21樓
(郵編：200001)
電話: 86-21-63512233
傳真: 86-21-63519368
電郵: enquiry@sheto.gov.hk

服務時間：星期一至五：上午八時三十分至下午十二時三十分
下午一時三十分至五時三十分
入境事務組櫃檯（簽證及特區護照換領等服務）
上午八時三十分至下午十二時
下午一時三十分至五時
(內地公眾假期除外)

歡迎關注駐滬辦官方微信，公眾可透過手機接收駐滬辦資訊

前言

隨著南京與香港關係日趨緊密，越來越多港人於南京生活、營商、就業及就學。為加強發放有關在內地生活的各方面信息，駐滬辦編制了這本小冊子《港人內地生活小百科—南京篇》，介紹港人在南京生活、營商、就業及就學等各方面的基本信息。

責任聲明

載於此小冊子的所有資料只供一般參閱，而並非法律意見或其他專業意見，亦不得作為此等意見的依據。

如個別人士就個別情況有法律應用上的疑問，應諮詢法律專業人士的意見。

小冊子編輯的資料已力求準確，惟編輯人員並不保證所述資料絕對準確及完整， 對由此導致任何損失或損害概不負責。

此小冊子所提供的對外網站連接路徑，純為方便瀏覽，並不對該等網站的內容負上任何責任。

目錄

一	走進南京	5
二	生活在南京	
	住在南京	13
	行在南京	25
	在南京就醫	29
	婚姻與生育在南京	32
	飽覽南京	34
三	在南京營商	35
四	在南京就業	48
五	在南京就學	52
六	尋找法律服務	58
七	處理突發事件	59
八	申領旅行證件	62
九	在南京香港相關團體和機構資料	72

一 走進南京

南京概覽

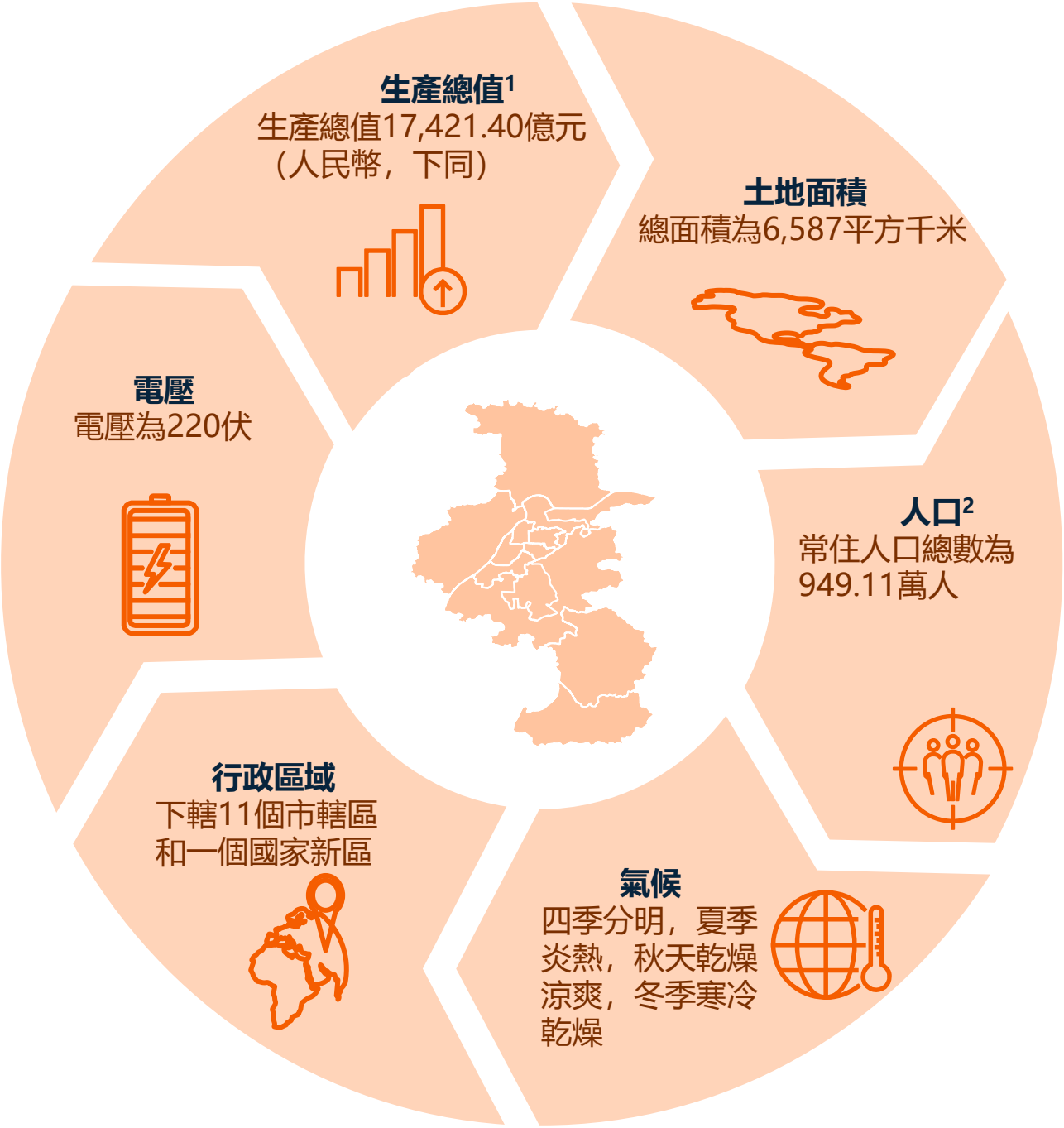

注1：南京市統計局《2023年南京經濟解讀系列——地區生產總值篇》
https://tjj.nanjing.gov.cn/njstjj/202402/t20240226_4173175.html
注2：南京市統計局《南京市2022年國民經濟和社會發展統計公報》
http://tjj.nanjing.gov.cn/njstjj/202303/t20230324_3871053.html

走進南京

南京市的格局

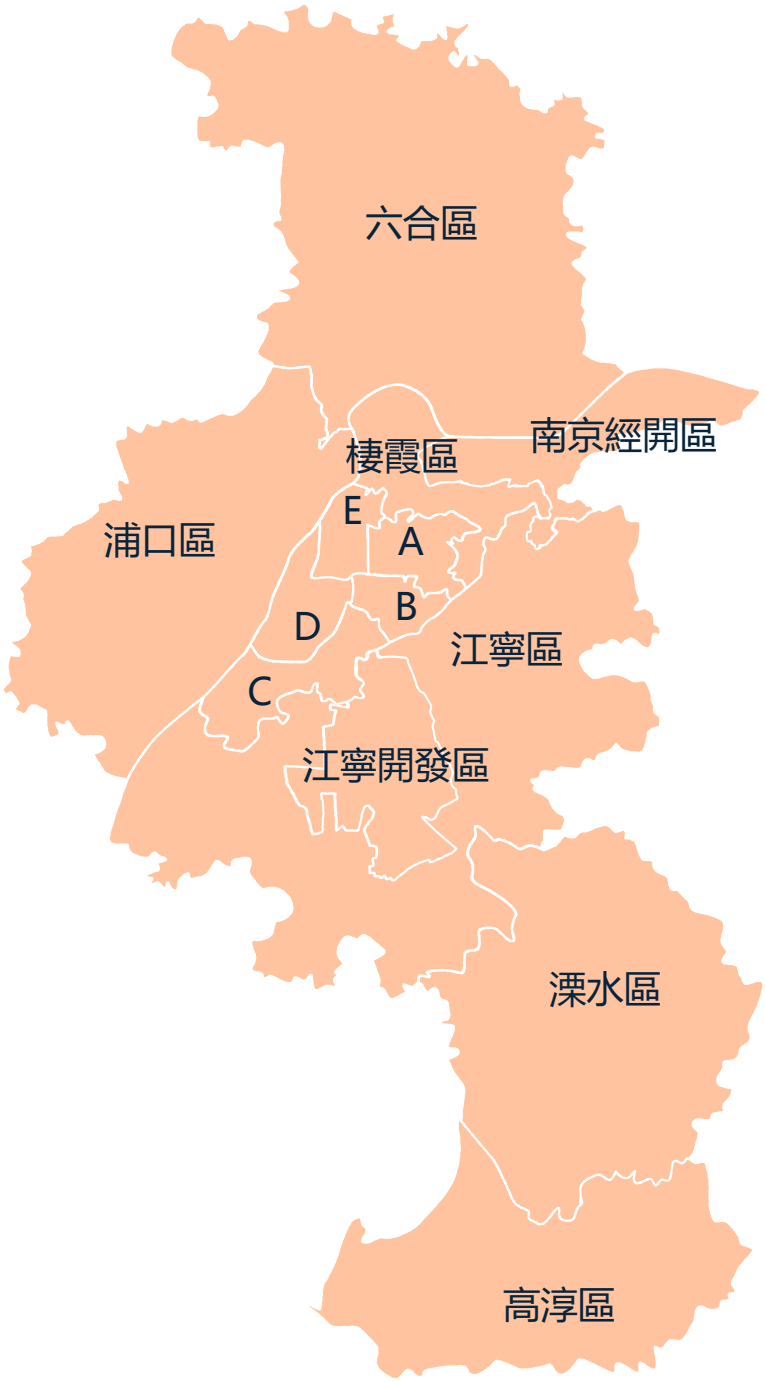

A 玄武區
B 秦淮區
C 雨花台區
D 建鄴區
E 鼓樓區

走進南京

官方貨幣

南京官方貨幣為人民幣（英文為CNY或RMB），單位為元（又稱為“塊”）。紙幣面值包括100元、50元、20元、 10元、 5元、1元，以及5角、2角、1角（1元等於10角）。硬幣面值包括1元、5角及1角。

電子支付方式

南京大部分商戶都接受電子付款，要使用電子貨幣包，只需下載有關的手機應用程式，通過護照、港澳居民來往內地通行證（俗稱回鄉證）或港澳居民居住證等證件和有效的中國銀行提款卡或信用卡認證來綁定電子貨幣包的賬戶，從而透過銀行賬戶轉帳去電子貨幣包賬戶。需留意每家銀行的支付額度是不同的。

溫馨提示

在南京申請銀行戶口的方法

持有回鄉證的香港居民可以在南京的銀行申請戶口及提款卡，由於每間銀行申請程序及所須文件不一，故建議以下所需文件：

（一）回鄉證正本
（二）香港身份證正本
（三）實名認證的內地手機號碼來接收短信以認證身份
（四）香港或南京地址證明
（五）南京工作證明和勞工合同
（六）足夠的人民幣（大概1,000元）

個人戶口外匯安排

香港居民取得的合法人民幣收入，憑有效身份證件和有交易額的相關證明材料（含稅務憑證）辦理購匯。

香港居民擬把未用完的人民幣兌換回外匯，應憑有效身份證件和原兌換水單到銀行辦理，原兌換水單的兌回有效期為自兌換日起24個月；對於當日累計兌換不超過等值500美元以及離境前在境內關外場所當日累計不超過等值1,000美元的兌換，可憑有效身份證件辦理。詳情見：
https://www.safe.gov.cn/safe/2020/0831/17002.html
欲了解更多信息，請瀏覽國家外匯管理局網站:
https://www.safe.gov.cn/safe/index.html

走進南京

部分南京銀行的資料

名稱	地址	聯繫電話
中央銀行		
中國人民銀行	秦淮區建鄴路88號	86-25-84790002
商業銀行		
南京銀行	玄武區中山路288號	86-95302
中國工商銀行	秦淮區中山南路408號	86-25-52858820
中國建設銀行	秦淮區中山南路1號	86-25-8420188
中國銀行	秦淮區中山南路148號	86-25-84207888
交通銀行	建鄴區廬山路218號	86-25-86272117
招商銀行	建鄴區廬山路199號	86-25-86797702
浦發銀行	玄武區中山東路303號浦發大廈	86-25-68777949; 86-25-68777941
中信銀行	玄武區中山路348號	86-25-83799388
光大銀行	鼓樓區漢中路120號	86-25-84738218
滙豐銀行	建鄴區廬山路188號南京新地中心1層03單元及27層08單元	86-25-85706688
渣打銀行	鼓樓區漢中路2號	86-25-83763900
東亞銀行	秦淮區洪武路23號隆盛大廈101室及201室	86-25-86899988
花旗銀行	鼓樓區漢中路2號南京世界貿易中心16樓	86-25-88011088
南洋商業銀行	建鄴區江東中路377號金融城10號樓17層	86-25-66660212

走進南京

WiFi網絡普及性

南京市公共區域免費WiFi超過40,000個，主要涉及科技載體、政府機關、商貿區、餐飲場所、賓館、銀行、交通樞紐、醫療機構、旅遊區、運動場館和公共文化場館等主要公共區域，南京祿口國際機場網絡全覆蓋。

一般在家和公司都是使用WiFi，申請WiFi同樣需要尋求電訊服務商。

在南京申請本地電話號碼和流動數據服務的方法

持有回鄉證的香港居民可以前往南京各電訊服務商的門店（又稱“營業廳”）申請本地電話號碼。南京大型電訊服務商包括中國移動、中國聯通和中國電信。

申請了南京手機號碼後，即可通過撥打各電訊服務商的電話以申請流動數據服務。各電訊服務商流動數據的服務和價格不同，可以在手機上下載各電訊服務商的手機應用程式（又稱“掌上營業廳”）進行辦理，另外，也可以前往門店辦理。

走進南京

申請本地電話號碼和流動數據須留意事項

先付費後使用的服務	• 一般提供的是先付費後使用的服務，建議比較當中的月費、通話分鐘、流動數據量等
南京電訊服務商	• 南京電訊商提供的服務不同，須留意並選擇合適的服務計劃
不能使用的應用程式	• 南京的電訊服務不支援一些香港人常用的應用程式
開通港澳漫遊	• 如果南京電話卡沒有開通港澳漫遊，在香港將無法收取短訊，如銀行傳送的驗證碼

走進南京

公眾假期 (2024年)

國務院辦公廳每年10-12月會在其網站上發佈下一年的節假日放假安排。南京的公眾假期與香港不同，為了可以形成連續的小假期（一般3天至7天），國務院會把週末調整為工作日。

欲了解詳情，請參考中國政府的網站：
https://www.gov.cn/govweb/zhengce/zhengceku/202310/content_6911528.htm

節日	放假時間 (2024年)	放假天數
元旦	2024年1月1日放假，與週末連休，共3天	慣例是將最近的一個週末調休到1月1日前後，總共連續休假3天
春節	2月10日至17日放假調休，共8天。2月4日（星期日）、2月18日（星期日）上班	慣例是將最近的兩個週末調休到春節假期前後，總共連續休假7天
清明節	4月4日至6日放假調休，共3天。4月7日（星期日）上班	慣例是將最近的一個週末調休至清明節前後，總共連續休假3天；
勞動節	5月1日至5日放假調休，共5天。4月28日（星期日）、5月11日（星期六）上班	慣例是將最近的一個週末調休至5月1日前後，總共連續休假5天
端午節	6月10日放假，與週末連休。共3天。	慣例是將最近的一個週末調休至端午節前後，總共連續休假3天
中秋節	9月15日至17日放假調休，共3天。9月14日（星期六）上班	中秋節假期為每年農曆八月十五當日。慣例是將最近的一個週末調休到中秋節前後，總共連續休假3天
國慶節	10月1日至7日放假調休，共7天。9月29日（星期日）、10月12日（星期六）上班	國慶節慣例是將最近的兩個週末調休至10月1日至3日後，總共連續休假7天

走進南京

一體化政務服務平台“江蘇一網通辦”

一網通辦是中國政府在互聯網上提供政務服務的平台。

市民或企業可以通過網上平台辦理以下服務:

個人服務包括:	
公積金	稅務
社保	出入境
駕駛	醫療
戶籍登記	教育就業

企業服務包括:	
企業登記	公共交易
企業管理	質量監督
股權出質	變更注銷

欲了解詳情，請參考江蘇省南京市政務服務平台:
http://nj.jszwfw.gov.cn/

常見問題：

前往南京居住的香港居民須辦理暫住登記嗎？
根據《中國公民因私事往來香港地區或者澳門地區的暫行管理辦法》香港居民短期來南京，要按照戶口管理規定，辦理暫住登記。若在賓館、飯店、旅店、招待所、學校及企業、事業單位內住宿的，應填寫臨時住宿登記表；住在親友家的，由個人或親友向所在地公安派出所或者戶籍辦公室辦理登記。詳情請向南京市公安局各區分局查詢（網站：http://gaj.nanjing.gov.cn/）

香港居民須具備什麼先決條件可以在南京申請港澳居民居住證？
根據《港澳台居民居住證申領發放辦法》規定，在南京工作、學習、生活的香港居民可持有效的回鄉證申領港澳居民居住證。

申領條件：
（一）在南京居住半年以上。
（二）符合有合法穩定就業、合法穩定住所、或連續就讀條件之一。
未滿十六周歲的港澳台居民，可以由監護人代為申請領取居住證。

溫馨提示
便利港人政策措施懶人包

香港人可以在南京參加社會保險暫行辦法
根據《香港澳門台灣居民在內地（大陸）參加社會保險暫行辦法》規定，在南京就業的香港居民應參加五項基本社會保險；而在南京居住未就業的香港居民則可以參加城鄉居民基本養老保險和城鄉居民基本醫療保險。參加職工基本養老保險的港澳台居民達到法定退休年齡時，累計繳費不足15年的，可以延長繳費至滿15年。

生活在南京——住在南京

申請港澳居民居住證的方法

1

前往南京居住地所在區的受理點申領港澳居民居住證

- 有關各區辦證地址及辦公時間，請訪問南京市公安局相關網頁或致電政務服務便民熱線12345 查詢最新安排

2

提供《回鄉證》和提交居住南京滿半年的證明文件

- 持有效出入境證件和居住南京滿半年的證明文件，連同填好的申請表和相片前往所屬受理點辦理申請，及以下任何一項文件：

  - 居住地住址證明，包括房屋租賃合同、房屋產權證明文件、購房合同或者房屋出租人、用人單位、就讀學校出具的住宿證明
  - 就業證明，包括工商營業執照、勞動合同、用人單位出具的勞動關係證明或者其他能夠證明有合法穩定就業的證明
  - 就讀證明，包括學生證、就讀學校出具的其他能夠證明連續就讀的證明

3

申請受理後的20個工作天內即可領證

- 符合辦理條件的，可以在受理後的20個工作天內領取港澳居民居住證
- 首次申請港澳居民居住證免收證件工本費

溫馨提示
便利港人政策措施懶人包

港澳居民居住證有效期
五年

申請人未滿十六周歲
可由監護人（如父母）代為申請領取，但本人需一同前往受理點

香港居民持有港澳居民居住證的便利：

能享受的權利
- 勞動就業
- 參加社會保險
- 依法繳存、提取和使用住房公積金

能享受的基本公共服務
- 義務教育
- 基本公共就業服務
- 基本公共衛生服務
- 公共文化體育服務
- 法律援助和其他法律服務

能享受的便利
- 乘坐內地航班、火車等交通運輸工具
- 住宿旅館
- 辦理銀行、保險、證券和期貨等金融服務
- 與南京居民同等待遇購物、購買公園及各類文體場館門票、進行文化娛樂商旅等消費活動
- 在南京辦理機動車登記
- 在南京申領機動車駕駛證
- 在南京參加職業資格考試、申請授予職業資格
- 在南京辦理生育服務登記

溫馨提示

帶寵物到南京

根據《中華人民共和國攜帶入境寵物檢疫要求》，香港居民攜帶寵物到南京，將不必強制隔離，但須遵循以下規定：

- 僅限貓和狗，且僅能攜帶**一隻**
- 現場填寫《**攜帶入境寵物（犬、貓）信息登記表**》
- 出示所在地官方出具的**有效檢疫證書和疫苗接種證書**，並經現場檢疫合格，寵物亦必須是已植入**有效電子晶片**
- **南京禁養部分犬種**

在南京飼養寵物手續

《南京市養犬管理條例》包括：

（一）重點管理區養犬實行登記制度

繞城公路以內的區域為養犬重點管理區，任何單位和個人不得飼養未經登記的犬。養犬人應到居住地或單位住所地的區、縣公安部門指定機構申請辦理養犬登記和年檢。

（二）養犬登記制度和年檢制度

養犬登記證有效期為**1年**，期滿需繼續養犬的，應在有效期屆滿30日前申請辦理延續手續；當地址變更、轉讓犬隻、放棄養犬、犬隻死亡、犬隻失蹤或遺失養犬登記證應及時到居住地公安部門辦理變更、注銷、備案和補辦手續。

有關飼養其他寵物的資料，請向中國海關和南京市公安局查詢。

常見問題：

香港居民須具備什麼先決條件才可以在南京租住房子？

香港居民可以委託房地產經紀公司或直接向業主租住房子，僅須提供《回鄉證》，沒有其他特殊要求。

租住房子的程序

1 參觀房子和洽談租約

- 留意經紀公司的相關資歷
- 了解房子是否可以出租作住宅用途
- 商談租金並了解哪方承擔物業管理費、水費等

2 簽約

- 租住期限一般為1年，可根據情況與業主或經紀公司商量
- 業主一般要求租戶支付租賃按金與首期租金
- 經紀公司的服務收費由租戶或業主支付，其費用不能超過1個月租金

3 付款和房子交收

- 租金付款週期由租戶與業主協商確定
- 檢查房子設施狀況是否良好並記錄在合同副本內
- 轉租相關的房子須與業主重新簽訂合同

簽訂租賃合同須留意事項

租賃合同上的重要條款

- 房子出租方的個人資料、住所地
- 房子的位置、面積、房子裝修及設施狀況是否與合同約定的一致
- 租住期限以及房租支付的期限（如月付或季付），租金及稅金交付方式（現金或者銀行轉帳）
- 房子修繕責任
- 房子分租的約定，租賃合同變更和解除的條件
- 違約責任
- 房屋租賃稅務條款及發票安排
- 建議簽訂合同後辦理房屋租賃登記備案
- 建議在租賃合同變更後辦理變更、 注銷登記備案

不得出租的房子

- 房屋權屬有爭議的
- 無房屋所有權證或其他合法的權屬證明的
- 屬違法建築的
- 不符合安全、防災等工程建設強制標準的
- 違反規定改變房屋使用性質的
- 法律、法規規定禁止出租的

生活在南京——住在南京

常見問題：

香港居民須具備什麼先決條件才能購買南京的居住物業?
申領了港澳居民居住證的香港居民並持有南京勞務合同和稅單（適用於某些行政區）便符合在南京買樓置業的最基本要求。

沒有申領港澳居民居住證的香港居民在南京範圍內家庭名下沒有擁有居住物業且（i）持有南京勞動合同或（ii）在南京就學證明可以購買1套用於自住的居住物業。

詳細的購房政策請向南京市住房保障和房產局查詢。

購買南京居住物業的程序

1 文件資料準備

- 《回鄉證》或《港澳居民居住證》
- 若有結婚或離婚需提供婚姻證明
- 若有未成年子女，需提供出生證
- 南京勞動合同及對應的個人稅單或社保單
- 個人和配偶及共同生活的未成年子女名下在南京沒有住房，購房用於自住的書面承諾

2 協議和簽約

- 闡述擬訂買賣合同的主要條款，包括：居住物業價格和定金（無法退還）
- 留意建築面積、明確裝修標準，確定交房、辦理房屋產權證的期限
- 簽署合同前，要注意購樓認購合同及買賣合同需與中國住房和城鄉建設部發佈的示範文本一致，並須附上設施、圖則作憑證，連同開發商的公章確認

3 交房與付稅

- 須遵守南京的稅務政策
- 仔細驗收居住物業，不要急於領取鑰匙。如發現質量有問題，可根據房屋保修條例要求處理
- 登記所購房產以獲取《不動產權證書》和《不動產登記證明》

以上資料僅作購買居住物業的簡介，相關詳情請向專業人士和南京市住房保障和房產局查詢。

生活在南京——住在南京

購買南京居住物業須留意事項

購房貸款政策	• 申請貸款的規定不同，公積金貸款可向進駐房地產交易中心的南京市房屋置業擔保有限公司申請；商業貸款或組合貸款可委託南京市住房公積金個人住房貸款業務合作銀行[1]
房子不動產權屬證書應與不動產登記簿一致	• 購買過程中，為避免遺漏重要信息，建議按照規定查詢與交易房屋有關的全部不動產登記簿信息
要求房地產開發商或銷售商提供“五證”及“兩書”	• 購買新建住房，應要求房地產開發商或銷售商提供“五證”，分別是： 1. 建設用地規劃許可證 2. 建設工程規劃許可證 3. 國有土地使用證 4. 建築工程施工許可證 5. 商品房銷售（預售）許可證 • 交付房產時應要求提供“兩書”，分別是： 1. 住宅質量保證書 2. 住宅使用說明書
買樓手續	• 查核文件確認產權是否清晰、房屋是否被抵押、查封

以上資料僅作購買居住物業的簡介，相關詳情請向專業人士和南京市住房保障和房產局查詢。

注1：香港居民可以在南京購買居住物業時申請住房貸款。貸款申請流程會因應借款人的條件而有所不同，具體貸款流程、需要的資料、房貸利率及額度問題請向個別銀行的分行諮詢和申請

生活在南京——住在南京

購買居住物業相關的稅項

買賣樓稅務相關[1]

契稅[2]		
住房面積	**家庭唯一住房**	**家庭第二套住房**
≤90㎡	1%	1%
＞90㎡	1.5%	2%
增值稅		
買進時間	**稅費**	**計算公式**
小於兩年	5%全額徵收	（總價÷1.05）× 5%
滿兩年	免征	
個人所得稅		
房屋性質	**所屬、時間**	**稅務**
住宅	家庭唯一且滿五年	免征
	家庭非唯一或家庭唯一不滿5年	全額1%或差額20%
非住宅	全額20%或差額20%	
土地增值稅（商業性質房源）		
賣方繳納全額的5%或差額的30%～60%		
印花稅		
賣方繳納計稅價格*0.05%		

以上資料僅作參考，相關稅務問題應向稅務專業人士查詢。

資料源：
南京市住房保障和房產局
http://fcj.nanjing.gov.cn/ztzl/fwjy/index.html

注1：商品房稅僅包含契稅，二手房包含增值稅、個人所得稅、土地增值稅和印花稅

注2：非住宅和三套房的稅率都為3%

*在2024年1月1日至2025年12月31日期間，納稅人出售自有住房並在現住房出售後1年內，在同一城市重新購買住房的，可按規定申請退還其出售現住房已繳納的個人所得稅。
來源：關於延續實施支持居民換購住房有關個人所得稅政策的公告_國務院部門文件_中國政府網(www.gov.cn)

溫馨提示

香港人在南京購買居住物業的限制
無論二手住房或是新建商品房，在有購房資格的情況下，香港居民最多能購買**一套房**。

南京市為各類人才提供了對應的購房、租房補貼，欲了解詳情，請參考：
《市政府關於印發南京市人才安居辦法的通知》
《南京市人才安居辦法適用對象（目錄）》（2020年修訂版）

居住物業購買限制會就當地房屋政策不時更新，詳細資料請向南京市住房保障和房產局查詢。

領取《不動產權證書》和《不動產登記證明》
根據《南京市人民政府關於實施不動產統一登記的通告》，自2016年6月28日起，市、區不動產登記機構和房地產交易管理部門負責不動產登記發證和房屋交易管理。

辦理資料：
（一）不動產登記申請書
（二）身份證明
（三）不動產權屬證書
（四）經房地產交易管理部門備案的交易合同
（五）房地產交易辦理（備案）告知單
（六）房產測繪成果
（七）相關稅費交納憑證

欲了解詳情，請參考南京市規劃和自然資源局的網站：
http://zrzy.jiangsu.gov.cn/nj/wsbs/bszn/bdccx/

溫馨提示
便利港人政策措施懶人包

香港居民使用住房公積金

根據《關於在內地（大陸）就業的港澳台同胞享有住房公積金待遇有關問題的通知》已繳存住房公積金的香港居民符合相關條件的，與南京繳存職工同等享有提取個人住房公積金用於租房、申請住房公積金個人住房貸款等權利。

貸款流程：

預備所需文件	申請和審批貸款受理點	簽訂書面借款合同
提供身份證明（回鄉證）、關係證明、購房合同、境內連絡人信息相關材料和婚姻證明	公積金貸款受理點：南京市房屋置業擔保有限公司的業務點 組合貸款受理點：南京住房公積金個人住房貸款業務合作銀行的業務點	貸款審批後，借款申請人應簽訂書面借款合同，並在相關條款中明確擔保事項和辦理擔保手續

貸後管理：

（一）貸款期限為一年的，實行到期一次性還本付息。如需提前還款，必須一次性還清貸款本息

（二）貸款期限在一年以上的，實行按期歸還貸款本息，借款人可選擇等額本息還款法或等額本金還款法償還公積金貸款，按《借款合同》約定的還款日期提前將應還本息存入還款賬戶，受委託銀行每月從還款賬戶中扣收

（三）借款人及配偶可以提取住房公積金、住房補貼賬戶儲存餘額用於償還購房貸款本息

常見問題：
香港居民須具備什麼先決條件才可以把居住物業出售？

香港居民可把個人的南京居住物業出售並辦理房地產轉讓手續，明確新購住房在取得不動產權證後3年內不得轉讓。出售時須留意房地產轉讓交易需交的稅項。

賣樓的程序

1 簽署房屋轉讓合同

- 建議委託具有營業執照的房產交易中介公司進行交易
- 買賣雙方共同與中介方簽署房屋轉讓合同或在無中介方的情形下自行與對方簽約

2 辦理過戶手續

- 依據合同約定的方式及時間履行各自義務
- 買方支付部分房款後，雙方到房管部門辦理過戶手續，其後買方付清餘款

3 收取房款

- 雙方選擇可信任的資金託管機構如銀行，在託管房款後辦理過戶手續，其後由賣方取得房款

賣樓須留意事項

賣樓手續	• 委託地產中介公司進行房屋買賣時，別簽署全權委託書

以上資料僅作出售居住物業的簡介，相關詳情請向專業人士和南京市住房保障和房產局查詢。

生活在南京——行在南京

常見問題：

南京跟香港的交通規則有什麼不同?

南京	香港
機動車、非機動車均實行右側通行	車輛實行左側行駛
紅燈亮時，右轉彎的車輛在不妨礙被放行的車輛、行人通行的情況下，可以通行	紅燈亮時，車輛一律不得通行

共享單車

近年南京流行共享單車，提供自行車時租共享服務。租車公司在提供服務前先收取不同數額的按金，也有一些電子平台提供免按金的租車服務。詳情可瀏覽搜索網站的介紹。

的士（計程車或出租車）/網約車

南京城市道路內和賓館飯店、商務中心、醫院、居民小區周邊等公共場所都有的士站。乘客還可以通過電話、手機應用程式和網站預約的士。

近年南京流行網約車（包括私家車和一般的士），乘客可透過相關網站或手機應用程式預約或實時要車。詳情可瀏覽搜索網站的介紹。

巴士（公交）

南京有覆蓋全市的公交車運營線路。
南京公交執行單一票價2元。可以用南京市市民卡、銀聯卡或電子貨幣包付費。
普通成人持儲值卡乘坐公交，給予基本票價8折優惠。
可參考南京市交通運輸局網站：
https://gzcx.jtj.nanjing.gov.cn:8100/njjt/jscd/main.action

生活在南京——行在南京

地鐵

南京地鐵有12條運營線路，大部分地鐵路線服務時間由早上06:00到晚上10:30左右。票價：南京地鐵起步價2元可乘4公里，4公里以上部分，每1元晉級里程為5、5、7、7、9、11、13、15公里。

地鐵車票可以透過自動售票機購買，部分車站有人工售票。乘客也可以前往站內的服務中心購買公共交通卡出行。

欲了解地鐵線路圖與網站，可參考南京地鐵官網網站：
http://www.njmetro.com.cn/njdtweb/home/go-dtmain.do

鐵路

南京是中國東部地區重要的中心城市、全國重要的綜合交通樞紐，南京市區內主要有兩個火車站（包括南京南站和南京站），並與內地多個城市開通高鐵線路。

火車購票實行實名制，憑有效身份證件（回鄉證、港澳居民居住證、按規定可使用的有效護照等）可以自行通過車站、電話（購票熱線12306）、網站或手機應用程式等方式購買車票。

欲了解更詳細信息，可參考中國鐵路客戶服務中心網站：
http://www.12306.cn/mormhweb

中國鐵路總公司在不同的火車站設置了可識讀回鄉證、港澳居民居住證的自動售取票設備，方便香港居民憑回鄉證、港澳居民居住證自助購取票。

航空

南京祿口國際機場航線承擔著大部份內地航線及部分國際航班（包括香港，台北，曼等）。

駕車

香港居民在南京駕駛機動車時應當隨身攜帶機動車駕駛證。

符合國務院公安部門規定的駕駛許可條件（包括年齡、身體條件等）的香港居民，可向公安機關交通管理部門申請機動車駕駛證。

持香港駕駛執照申請南京機動車駕駛證的方法

持境外機動車駕駛證的人申請機動車駕駛證，應當確認申請信息，並提交以下證明、憑證：
（一）申請人的身份證明
（二）醫療機構出具的有關身體條件的證明
（三）所持機動車駕駛證 （ 屬非中文表述的，還應當提供翻譯機構出具或者公證機構公證的中文翻譯文本）

欲了解申請駕駛證和臨時機動車駕駛許可的詳細信息，可參考江蘇省交通安全綜合服務管理平台網站：
https://js.122.gov.cn/

內地駕駛證換香港駕駛執照

初領南京機動車駕駛證的香港居民需完成暫准駕駛期（P牌）才可申請香港駕駛執照。

在南京購買車輛的方法

南京實行機動車額度拍賣制度，私人、私企機動車額度以投標拍賣的方式獲得。取得額度指標後，方可辦理車輛登記相關手續。香港居民申請參加南京市私人、私企機動車額度投標拍賣必須持有效回鄉證或港澳居民居住證。

欲了解南京市私人、私企機動車額度投標拍賣的詳細信息，可參考南京交通運輸局網站：
http://jtj.nanjing.gov.cn/

租車

如果香港居民想在南京開車，可以前往本地租車公司租車。一般需要與租車公司簽訂租賃合同並提供回鄉證和駕駛證的複印件以及預計租賃時間。詳情請參閱租車公司網站。

輪渡

南京輪渡客運航線主要擔負著鼓樓、建鄴、浦口、棲霞、六合等城區的水上客運交通運輸任務，經營範圍主要為：內河旅客運輸、貨物運輸、內地旅遊、水上遊覽及江祭服務。線路票價可參考：
http://nj.bendibao.com/traffic/202071/89654.shtm

溫馨提示

南京醉駕相關法例
根據《中華人民共和國道路交通安全法》，飲酒後駕駛機動車的，處暫扣6個月機動車駕駛證，並處一千元以上兩千元以下罰款。

因飲酒後駕駛機動車被處罰，再次飲酒後駕駛機動車的，處10日以下拘留，並處一千元以上兩千元以下罰款，吊銷機動車駕駛證。

醉酒駕駛機動車的，由公安機關交通管理部門約束至酒醒，吊銷機動車駕駛證，依法追究刑事責任；5年內不得重新取得機動車駕駛證。

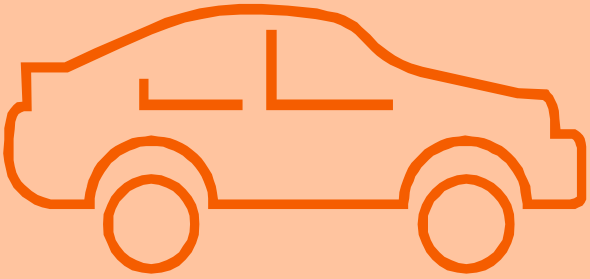

生活在南京——在南京就醫

南京醫療的簡介

南京有私立和公立醫院，部分醫院還設立專門的外賓門診。南京和香港的醫療不論在制度、體系和服務流程方面都存在差異，香港居民就醫前須留意各類醫院提供的服務的性質，並對自己的病歷和醫療需要作適當的評估。

南京看病、檢查等醫療服務接受信用卡和銀聯等電子付款。

醫院的等級劃分標準

根據醫療服務、醫療教育和醫療研究等三方面的能力，南京醫院一般劃分為三個等級，再劃分為甲、乙、丙三等，其中三級甲等為最高級別。

門診治療需留意事項

急診	掛號	配藥	醫療保險索償
南京醫院的急診科是24小時開放。如遇突發疾病，可以自行前往南京各醫院急診科進行救治；如不能自行前往，可撥打120急救熱線，等待救援	除了抵達醫療機構後掛號外，部分醫院還提供電話或在線掛號服務，以減少患者的等候時間。詳情可查閱有關醫療機構的網站或通過聯絡電話查詢	南京的便利店及超級市場是禁止銷售處方藥物的，需憑醫生所開具的處方，前往醫院的醫藥部或專門的藥店配藥	南京大部分醫院均不接受病人直接使用境外醫療保險卡付款。須留意就醫的單位是否在受保範圍之內

部分南京市三級醫療機構

機構名稱	機構地址	機構類別	聯繫方式
南京市第一醫院	秦淮區長樂路68號	綜合醫院	網站：https://www.njsdyyy.com.cn/ 電話：86-25-52271000
江蘇省人民醫院	鼓樓區廣州路300號	綜合醫院	網站：http://www.jsph.org.cn/ 電話：86-25-83718836
江蘇省第二中醫院	建鄴區南湖路23號	綜合醫院	網站：http://www.jssdezyy.com/ 電話：86-25-83291236
南京市兒童醫院	鼓樓區廣州路72號	兒童醫院	網站：https://www.njch.com.cn/ 電話：86-25-83117500
南京市婦幼保健院	秦淮區莫愁路天妃巷123號	婦產（科）醫院	網站：http://www.njfybjy.com/ 電話：86-25-52226900
江蘇省腫瘤醫院	玄武區百子亭42號	腫瘤醫院	網站：https://www.jszlyy.com.cn/ 電話：86-25-83283364

部分南京市外資醫院清單

機構名稱	機構地址	機構類別	聯繫方式
南京明基醫院	建鄴區河西大街71號	綜合醫院	網站：http://nj.benqmedicalcenter.com/ 電話：86-25-52238800

溫馨提示

使用南京醫療保險

使用符合《香港澳門台灣居民在內地（大陸）參加社會保險暫行辦法》規定參加職工基本醫療保險、或城鄉居民基本醫療保險的香港居民可以在定點醫療機構掛號、就診、檢查、治療、配藥、住院、結算醫療費用，在定點零售藥店配藥，或者在申請老年照護統一需求評估、接受護理服務和結算相關費用時，應當按照規定主動出示社會保障卡等基本醫療保險憑證。

使用境外醫療保險

建議香港居民在就醫前確認其持有的醫療保險卡是否適用。如果醫院不接受境外醫療保險，香港居民須保留有關醫療憑據相應繳款單及發票向境外保險公司申請賠償。

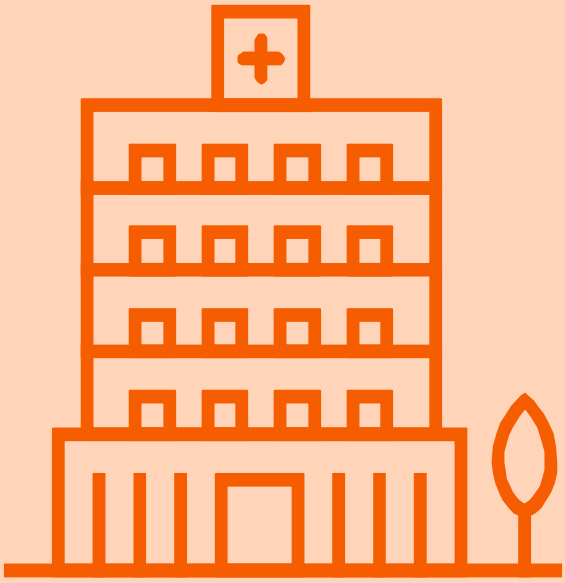

生活在南京——婚姻與生育在南京

辦理結婚手續須留意事項

所需文件	• 身份證明文件 • 結婚證照片 (三張兩寸雙方近期半身免冠彩色合影照片) • 與對方當事人沒有直系血親和三代以內旁系血親關係的聲明（有效期6個月） • 由婚姻登記處指定的醫院出具的婚前健康檢查合格證明 • 如一方曾離婚，須提供離婚證件；喪偶則提交原配偶的死亡證明

辦理離婚手續須留意事項

所需文件	• 戶口簿、身份證原件、回鄉證 • 雙方共同簽署的離婚協議書 • 雙方結婚證 • 單人近期半身免冠彩色證件照 (每人兩張近期兩寸免冠彩色照片)

生活在南京——婚姻與生育在南京

在南京生育子女登記須留意事項

在南京辦理 出生醫學證明 (出生證明)	• 在嬰兒出院前可向出生所在醫療機構辦理出生醫學證明
辦理香港出世證明	• 香港居民在南京所生子女不會獲發香港的出生證明
子女的國籍	• 根據《中華人民共和國國籍法》，出生在中國領土（含香港），有中國血統者，都是具有中國國籍的

生活在南京——飽覽南京

南京名菜和小吃

南京菜一般指金陵菜，是蘇菜的四大代表菜之一。金陵菜講究七滋七味，鮮、爛、酥、嫩、脆、濃、肥，酸、甜、苦、辣、鹹、香、臭 。名菜包括：少帥罎子肉、八寶黃燜鴨、招牌鹽水鴨、老牌陽春麵、清鹵大蹄髈、清燉獅子頭、王府泡椒雞等。

到南京必吃的小吃當然不小得鴨血粉絲湯和赤豆酒釀元宵。

購物

南京是名聞遐邇的購物勝地，南京的繁華商業街區主要分佈在市中心的新街口、城北的湖南路、城南的太平南路和夫子廟地區，集購物、休閒於一體。

南京秦淮河

最懷舊的秦淮河，是揚子江的一條支流，是南京第一大河，是古城金陵的起源，又是南京文化的搖籃。這裡素為“六朝煙月之區，金粉薈萃之所”更兼十代繁華之地 。

本地旅遊

南京積極推進文化基礎設施建設，建成南京博物院、南京圖書館、南京總統府等一批公益性和功能性文化娛樂場所。著名的地方包括紫金山天文台、玄武湖景區、綠博園等均對外開放。

三 在南京營商

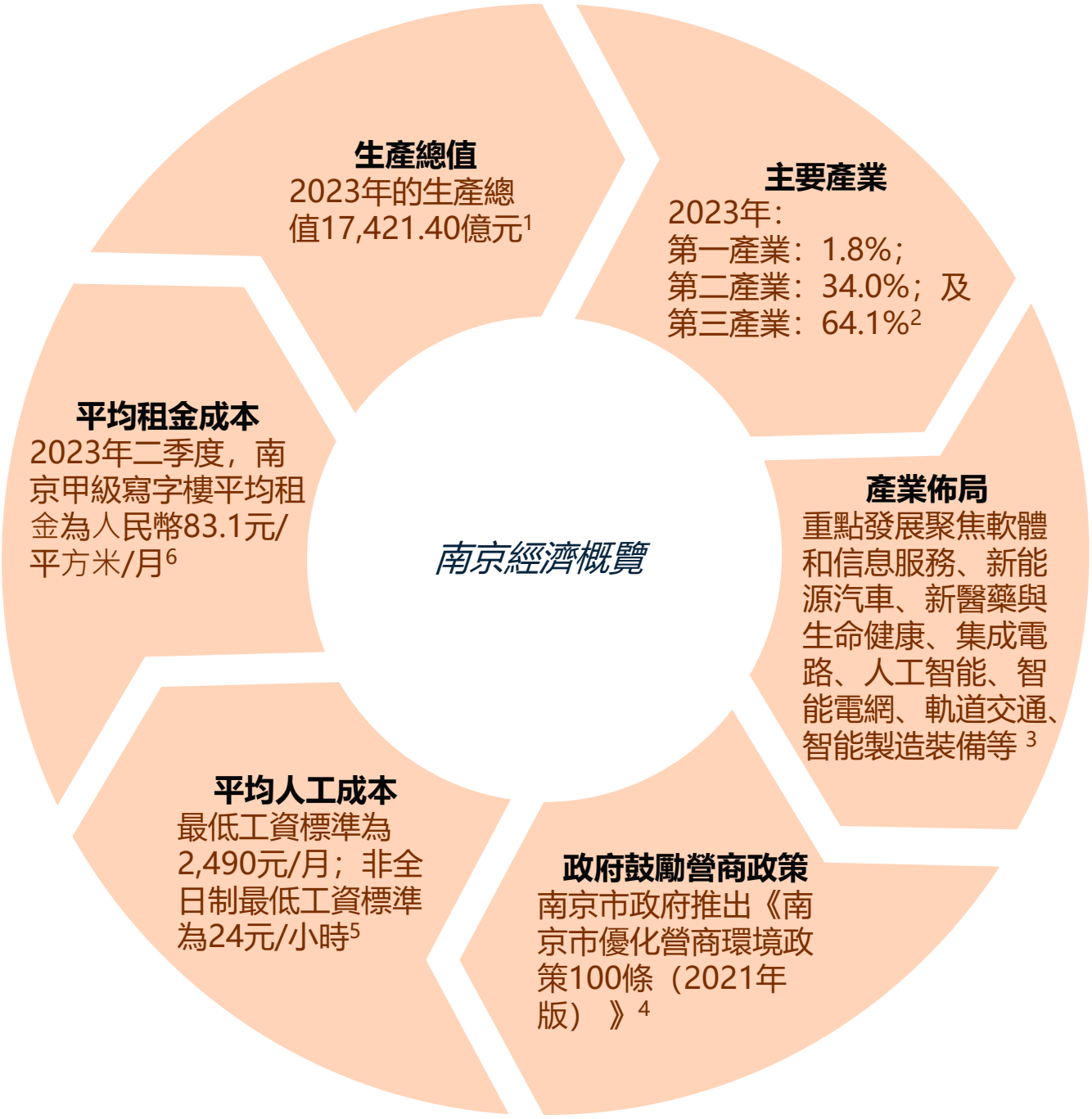

資料源：
注 1&2：南京市統計局《2023年南京經濟解讀系列——地區生產總值篇》
https://tjj.nanjing.gov.cn/njstjj/202402/t20240226_4173175.html
注 3：南京市人民政府《南京市推進產業鏈高品質發展工作方案》
http://www.nanjing.gov.cn/hdjl/xwfbh/xwfbhwfbnjstjcylgzlfzgzfa/index.html
注 4：南京市發展和改革委員會《南京市優化營商環境政策100條（2021年版）》
http://fgw.nanjing.gov.cn/njsfzhggwyh/202102/t20210224_2830009.html
注 5：南京市人民政府《南京市最低工資標準調整政策解讀》
http://www.njlh.gov.cn/hdjln/wdzsk/sbjy/202403/t20240306_4180791.html
注 6：《南京甲級寫字樓租金價格保持平穩》
https://new.qq.com/rain/a/20230721A09L7B00

南京產業地圖

六合區：
食品加工智能製造/高端裝備製造產業/節能環保產業/現代服務業/現代農業

棲霞區：
文化旅遊產業/科技信息服務產業/人工智能/生命健康

江北新區：
芯片之城/新金融中心/基因之城

南京經開區：
光電顯示產業/高端裝備製造產業/新能源汽車產業/生物醫藥產業/人工智能

鼓樓區：
科技服務/商務商貿/軟體信息和互聯網/文創旅遊/航運物流

玄武區：
新醫藥與生命健康業/高端商務商貿業/文化旅遊產業/金融和科技服務產業/軟體和信息服務業

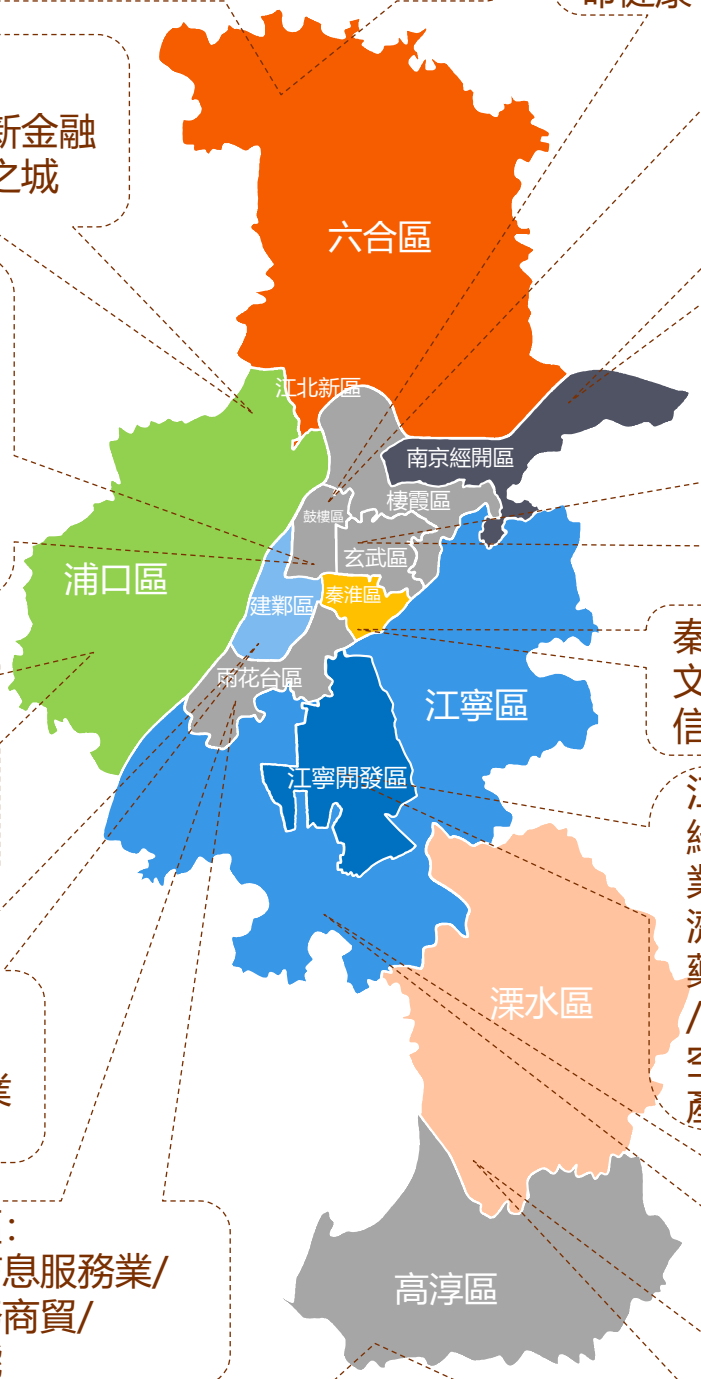

浦口區：
數字經濟/集成電路/高端交通裝備/文旅健康

秦淮區：
文化旅遊業/物聯網、軟體與信息服務業

江寧開發區：
綠色智能汽車/智能電網產業/新一代信息技術/總部經濟/軟件和人工智能/生物醫藥/智能製造裝備/集成電路/軌道交通/新能源汽車/臨空產業鏈/環保產業鏈/電競產業鏈

建鄴區：
金融業/科技服務業/人工智能

江甯區：
汽車製造/高端智能裝備/新型電子信息/生物醫藥/人工智能/軟體和信息服務

雨花台區：
軟體和信息服務業/高端商務商貿/人工智能

高淳區：
文旅健康產業/生物醫藥和醫療器械產業/高端裝備製造產業/節能環保新材料產業/生態農業

溧水區：
大健康產業/新能源汽車/臨空產業/機電產業

資料源：
南京市政府《南京產業投資地圖》
http://map.invest.nanjing.gov.cn/

常見問題：

什麼是國家企業信用信息公示系統?

國家企業信用信息公示系統提供全國企業、農民專業合作社、個體工商戶等市場主體信用信息的填報、公示和查詢服務，主要功能包括：

（一）查詢市場主體信用信息，輸入名稱或註冊號進行查詢。系統支持按名稱的關鍵詞模糊查詢，一次最多顯示50條記錄。對於無效的查詢條件，將不會顯示查詢結果

（二）市場主體填報年度報告和其他信息，通過本系統，點擊“企業公示信息填報”進行填報

欲了解更多資訊，歡迎瀏覽國家企業信用信息公示系統（江蘇）網址：
https://js.gsxt.gov.cn/index.html

什麼是五證合一?

南京在2016年10月1日起實施“五證合一”，進一步為企業的開辦和成長提供便利化服務，降低營商准入的制度性成本，優化營商環境，激發企業活力，推進大眾營商。

五證是指：
（一）營業執照
（二）組織機構代碼證
（三）稅務登記證
（四）社會保險登記證
（五）統計登記證

在南京營商

《內地與香港關於建立更緊密經貿關係的安排》《CEPA》

《內地與香港關於建立更緊密經貿關係的安排》（Mainland and Hong Kong Closer Economic Partnership Arrangement，簡稱“CEPA”）是中國內地與香港簽訂的自由貿易協議，涵蓋了貨物貿易、服務貿易、投資和經濟技術合作四大範疇。

貨物貿易

所有符合工業貿易署或任何一家政府認可簽發來源證機構所簽發的CEPA原產地證書的香港原產貨物，進口內地時均可享有零關稅優惠

服務貿易

香港服務提供商在多個服務領域可享有優惠待遇進入內地市場，優惠的形式包括允許獨資經營、減少持股限制、擴闊業務範圍、放寬地域限制及認可香港專業資格等

投資

《投資協議》准許香港投資者在內地的非服務業享有與內地國民相同待遇，亦設立促進、保護及便利投資的措施

經濟技術合作

內地與香港同意在22個範疇加強合作，配合和支持兩地業界發展和合作，以及便利和促進兩地貿易和投資

資料源：
《香港工業貿易署》https://www.tid.gov.hk/sc_chi/cepa/press/files/CEPA_leaflet.pdf

在南京營商

香港人到南京營商的主要形式

香港居民到南京營商，主要有以下幾種形式：

個體工商戶

作為 CEPA 的一項優惠政策，香港永久性居民中的中國公民可以依照內地有關法律、法規和行政規章，在內地各省、自治區、直轄市設立個體工商戶，毋須經過外資審批，不包括特許經營；並取消從業人員人數和經營面積限制，以及身份核證要求。個體工商戶以從事的經營範圍包括零售、餐飲、廣告製作、診所、經濟貿易諮詢和企業管理諮詢等多種行業，但不包括特許經營。

外商投資企業

外國/境外投資者可在內地投資設立的企業形式主要有以下幾種：

- 外商獨資企業
- 外商投資合夥企業

外商投資法施行前依照《中華人民共和國中外合資經營企業法》、《中華人民共和國外資企業法》、《中華人民共和國中外合作經營企業法》設立的外商投資企業，在外商投資法施行後5年內，可以依照《中華人民共和國公司法》、《中華人民共和國合夥企業法》等法律的規定調整其組織形式、組織機構等，並依法辦理變更登記，也可以繼續保留原企業組織形式、組織機構等。《中華人民共和國外商投資法及實施條例》自 2020年1月1日起施行。

在南京營商

設立個體工商戶需留意事項

需預備的文件

- 《個體工商戶登記（備案）申請書（香港居民個體工商戶不填寫申請書“經營者”一欄內容，但應當填寫“個體工商戶經營者登記表” 作為替代。）
- 經營者身份證件複印件。（已關聯電子證照，可免提交）
- 申請登記的經營範圍（特殊專案需有關許可證書或批准文件影印本）
- 經營場所使用相關文件
- 法律、行政法規和國務院決定規定在登記前須報經批准的或申請登記的經營範圍中有法律、行政法規和國務院決定規定須在登記前報經批准的項目，提交有關批准文件或者許可證件的複印件。

註冊個體工商戶的流程

1 申請

- 申請人向登記（發照）機關窗口提交申請材料，或在江蘇省政務服務網進行網上申報，並選擇結果送達方式。

2 受理

- 對材料進行初步審核
- 材料齊全符合法定形式的准予登記
- 材料不齊全或不符合法定形式的退回補正
- 不屬許可範疇或者不屬本機關受理範圍的不予登記

3 審查、決定

- 對於審查通過的，作出准予登記決定，3個工作日之內送達營業執照、通知書
- 對於審查不通過的，作出不予行政許可的決定， 3個工作日之內送達《駁回通知書》

詳細資料請瀏覽江蘇政務服務網站：
http://njxw.jszwfw.gov.cn/jszwfw/bscx/itemlist/bszn.do?webId=14&iddept_yw_inf=113201023026757083400013100400001&ql_kind=01&iddept_ql_inf=113201023026757083400013100400000
及香港工業貿易署編制的《個體工商戶》
https://www.tid.gov.hk/english/cepa/tradeservices/files/individual_factsheets.pdf

設立外商投資企業需留意事項

需預備的文件	• 《公司登記（備案）申請書》 • 公司章程 • 投資者的主體資格證明或自然人身份證明（已關聯電子證照的，可免提交） • 法定代表人、董事、監事和經理的任職文件及身份證明複印件（已關聯電子證照的，可免提交） • 住所（經營場所）合法使用證明 • 批准文件或者許可證件的複印件 • 申請人通過名稱自主申報系統取得名稱的，應同時提交自主申報名稱信用承諾書 • 發起設立的股份有限公司提交股東大會會議記錄，募集設立的股份有限公司提交創立大會的會議記錄 • 募集方式設立的股份有限公司公開發行股票的，提交國務院證券監督管理機構的核准文件原件或有效複印件

詳細資料見江蘇政務服務網站：
https://nj.jszwfw.gov.cn/jszwfw/bscx/itemlist/bszn.do?webId=2&iddept_yw_inf=11320100MB153168X83000131003000033&ql_kind=01&iddept_ql_inf=11320100MB153168X83000131003000

在南京營商

設立工商登記和商務備案的流程

1 申請註冊

- 申請人向登記（發照）機關窗口提交申請材料，或在江蘇省政務服務網進行網上申報，並選擇結果送達方式

2 受理、審批核准

- 收到材料後在承諾時間內完成受理和審核工作，並作出是否准予登記的決定

3 發放、送達

- 作出決定後，根據申請人選擇的送達方式送達准予登記決定文書或營業執照

詳細資料見江蘇省政務服務網站：
https://nj.jszwfw.gov.cn/jszwfw/bscx/itemlist/bszn.do?webId=2&iddept_yw_inf=11320100MB153168X830001310030003 3&ql_kind=01&iddept_ql_inf=11320100MB153168X83000131003000

營商稅務事項

外商投資企業（含個體工商戶）	一般企業適用25%的企業所得稅稅率，符合條件的小型微利企業減按20%的稅率徵收企業所得稅，國家需要重點扶持的高新技術企業減按15%的稅率徵收企業所得稅個體工商戶經營所得適用5%至35%的個人所得稅超額累進稅率
	外資企業適用一般稅率25%，外資高新技術企業行業適用稅率15% 要獲得“二免三減半”的稅務優惠，(自獲利年度起，兩年免征，三年減半徵收)，外資企業需要達到以下要求之一： 1. 開發區內生產型外商投資企業，經營期在10年以上的; 2. 新辦外商投資企業投資額在1,000萬美元以上且經營期在15年以上的;或 3. 高新技術企業投資額在500萬美元以上的

以上資料僅作參考，相關稅務問題應向稅務專業人士查詢。

溫馨提示

外資投資產業目錄

- 《鼓勵外商投資產業目錄（2022年版）》自2023年1月日起施行。2022年版相比2020年版條目數淨增加了239條，特別是中西部地區外商投資優勢產業目錄條目數新增了200條。主要修訂內容包括:

- 重視發揮外資企業在技術迭代方面的積極作用，延續了在關鍵儀器設備、關鍵零部件、新材料研發等領域吸引外商投資的導向，並推動與本土企業深度合作。

- 支持勞動密集型外資企業向中西部、東北地區投資，新增了相關條目，鼓勵承接勞動密集型加工貿易相關產業梯度轉移的政策態度明顯。

- 在全國目錄中增加了多項節能環保相關條目，鼓勵外資企業參與綠色發展，進一步推進態優先、節約集約和綠色低碳發展

- 欲了解更多資訊，請瀏覽中國政府網:
http://www.gov.cn/zhengce/2022-11/29/content_5730383.htm

溫馨提示

外商投資准入特別管理措施（負面清單）

香港企業在內地投資需根據國家發展和改革委員會與商務部聯合頒佈的《外商投資准入特別管理措施（負面清單）》和《自由貿易試驗區外商投資准入特別管理措施（負面清單）》確定企業投資領域是否屬禁止投資清單，或是否有特別管理措施。負面清單之外的領域，香港企業享有和內資企業一致的准入管理原則。

《外商投資准入特別管理措施（負面清單）（2021年版）》請瀏覽：https://www.ndrc.gov.cn/xxgk/zcfb/fzggwl/202112/t20211227_1310020.html?code=&state=123

《自由貿易試驗區外商投資准入特別管理措施（負面清單）（2021年版）》請瀏覽：https://www.ndrc.gov.cn/xxgk/zcfb/fzggwl/202112/t20211227_1310019.html?code=&state=123

溫馨提示

其他營商考慮

註冊資本

注冊資本須符合《中華人民共和國外商投資法及實施條例》、《中華人民共和國公司法》及《中華人民共和國合夥企業法》等相關法律的規定

資金流出限制

中國政府對外幣兌換及人民幣匯出中國的限制可能會影響營商的外匯交易。詳細資料可以向國家外匯管理局江蘇省分局查詢

知識產權（注冊商標）

申辦商標注冊、轉讓、變更等手續可以由申請人直接到國家工商總局商標局申請辦理或委託商標代理機構代為申請辦理

溫馨提示

在南京聘請員工需注意事項

（一）南京勞動法律和法規

根據2008年起施行的《中華人民共和國勞動合同法》，中國境內的企業、個體經濟組織、民辦非企業單位等組織須依法與勞動者建立勞動關係，以及訂立、履行、變更、解除或者終止勞動合同。

《勞動合同法》要求企業與員工建立勞動關係，應當訂立書面勞動合同。若企業自用工之日起滿1年不與勞動者訂立書面勞動合同的，視為用人單位與勞動者已訂立無固定期限勞動合同，同時自用工之日滿1個月起至用工之日起滿1年的期間，應當向勞動者每月支付兩倍的工資。

企業可以根據經營需要，自行確定機構設置和人員編制，並自行招聘員工。招聘可以通過多種渠道進行，比如委託勞動部門認可的招聘中介、在新聞媒體上刊登招聘廣告等。

（二）南京勞務外包公司

勞務外包可以通過具有涉外勞務派遣資格的單位進行勞務派遣。常駐代表機構與勞務派遣機構簽訂提供相應服務的合同，由勞務派遣機構與員工建立勞動合同關係。

溫馨提示

在南京聘請員工須留意事項：

（三）薪金與福利
企業可以根據自身情況設定員工工資和福利標準，但應符合南京最低工資標準的規定。企業也可以根據自身管理需要建立員工激勵制度，比如績效獎金、員工股票期權等，以吸引優秀人才。員工工資須按月支付，發薪日可以在勞動合同上進行規定。外商投資企業應遵守中國勞動法律、法規規定的工時制度，即員工每日工作時間不超過8小時，平均每週工作時間不超過40小時。在發放員工工資時，企業有義務代扣代繳員工工資應納的個人所得稅，並將代扣代繳的個人所得稅款在次月納稅申報期內向主管稅務機關申報並繳納。

（四）社會保險
依據2011年7月開始實施的《中華人民共和國社會保險法》（2018年12月修訂），國家建立基本養老保險、基本醫療保險、工傷保險、失業保險、生育保險等社會保險制度。投資者在內地註冊並經營的企業應當依法為其內地員工和外籍員工繳納社會保險費，與員工個人繳存部分形成對該員工的社會保險福利。

北京外企人力資源服務江蘇有限公司

根據國家相關政策和法律的要求，與派駐到客戶方工作的員工簽訂勞動合同，並提供相關的人事、社保、住房公積金及工資發放等人力資源管理服務。

詳情參看：http://www.fescojs.com/

四 在南京就業

在南京就業形式

簽訂勞動合同須留意事項

- 須了解具體條款，如合同的期限、工作內容與地點、薪酬構成及其支付方式和時間、花紅制度、個人稅務、合同解除終止的條件
- 繳納社會保險費

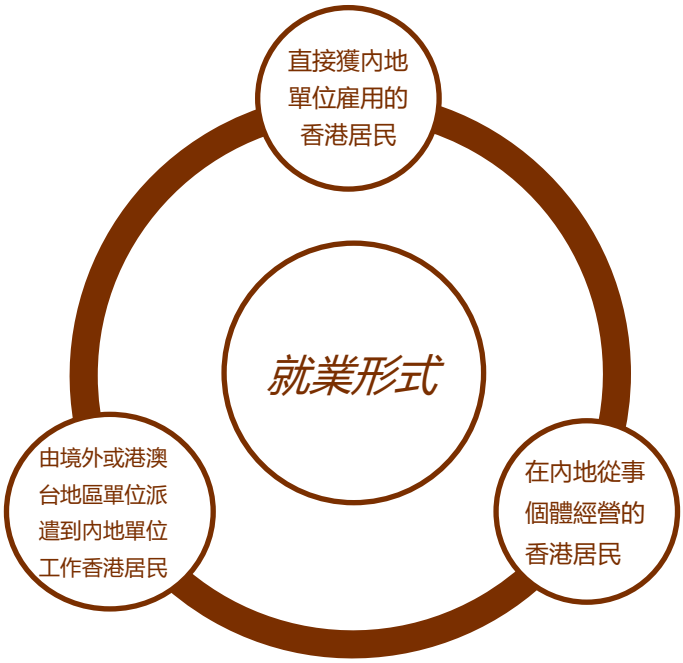

在內地就業需注意事項

- 國務院於2018年7月28日，印發《關於取消一批行政許可事項的決定》，正式取消港澳台人員在內地就業許可。同時，同步印發《關於香港澳門台灣居民在內地（大陸）就業有關事項的通知》，明確港澳台人員在內地（大陸）就業不再需要辦理《台港澳人員就業證》，並對取消許可後港澳台人員在內地（大陸）就業的有關事項作出規定
- 如合約所訂明提供的福利保障不足夠，可以考慮自行購買額外的商業保險

2023年南京市的社會保險

	公司	個人
職工基本養老保險	19%	8%
職工基本醫療保險	10%	2%
工傷保險	根據行業	/
失業保險	0.8%	0.2%
生育保險	1%	/
住房公積金	5%-12%（規定%內自主決定）	

注：2024年1月1日至12月31日，江蘇省職工基本養老保險繳費工資基數下限按4,494元執行，繳費工資基數上限暫按24,042元執行。

溫馨提示

離開南京後有關社會保險的安排

根據《香港澳門台灣居民在內地（大陸）參加社會保險暫行辦法》，離開南京時選擇保留社會保險關係的，返回南京就業、居住並繼續參保時，原繳費年限合併計算；離開南京時已經選擇終止社會保險關係的，原繳費年限不再合併計算，可以將其社會保險個人賬戶儲存額一次性支付。

工資薪金個人所得稅的稅務安排

境內居住時間		歸屬於境內工作期間的工資薪金所得		歸屬於境外工作期間的工資薪金所得		計算方法
		由境內雇主支付或負擔	由境外雇主支付並負擔	由境內雇主支付或負擔	由境外雇主支付並負擔	
非居民個人	不超過90天	征	免	不征	不征	（當月境內外工資薪金應納稅所得額×適用稅率-速算扣除數）×（當月境內支付工資÷當月境內外支付工資總額）×（當月境內工作天數÷當月天數）
	超過90天但不滿183天	征	征	不征	不征	（當月境內外工資薪金應納稅所得額×適用稅率-速算扣除數）×（當月境內工作天數÷當月天數）
沒有住所居民個人	滿183天但不滿6年	征	征	征	免	（當月境內外工資薪金應納稅所得額×適用稅率-速算扣除數）×【1-（當月境外支付工資÷當月境內外支付工資總額）×（當月境外工作天數÷當月天數）】
	滿6年以上，沒有離境超過30天	征	征	征	征	當月境內工資薪金外應納稅所得額×適用稅率-速算扣除數

以上資料僅作參考，相關稅務問題應向稅務專業人士查詢。

注1：《中華人民共和國個人所得稅法》
http://www.chinatax.gov.cn/n810341/n810755/c3967308/content.html

《國家稅務總局關於執行內地與港澳間稅收安排涉及個人受雇所得有關問題的公告》
https://fgk.chinatax.gov.cn/zcfgk/c100012/c5194301/content.html

注2：根據《財政部稅務總局關於個人所得稅法修改後有關優惠政策銜接問題的通知》，自2022年1月1日起，外籍個人不再享受住房補貼、語言訓練費、子女教育費津補貼免稅優惠政策，應按規定享受專項附加扣除。

失業登記須留意事項

為什麼要登記失業	• 享受和領取失業保險金期間的基本醫療保險、喪葬補助金和撫恤金等失業保險待遇
登記程序	• 用人單位應與香港居民終止或解除勞動關係後，按規定辦理退工登記備案手續 • 香港居民終止就業後，符合失業登記條件的，可到就近的公共就業服務機構辦理失業登記手續

五 在南京就學

南京教育系統

南京的教育分為學前教育，義務教育，高中教育和高等教育。

學前教育	義務教育	高中教育	高等教育
幼兒園一般招3-6歲幼兒 幼兒托班一般招收2-3歲幼兒	小學及初中階段 小學為6年學制 初中為3年學制	3年的普通高中學校和學制不同的中等職業學校	高職（含專科），本科，研究生

學歷認證

2004年7月11日，內地與香港簽訂了《內地與香港關於相互承認高等教育學位證書的備忘錄》，就相互承認高等教育學位證書達成共識。

香港學位於內地的認證

- 認可的香港高等學校頒發的學士學位者，可以申請攻讀內地高等學校的碩士學位
- 認可的香港高等學校頒發的碩士學位者，可以申請攻讀內地高等學校的博士學位
- 認可的香港高等學校頒發的榮譽學士學位，且成績優異者，可以直接申請攻讀內地高等學校的博士學位

內地學位於香港的認證

- 認可的內地高等學校頒發的學士學位者，可以申請攻讀香港高等學校的研究生學位或者進行職業學習
- 認可的內地高等學校頒發的碩士學位者，可以申請攻讀香港高等學校的博士學位
- 認可的內地高等學校頒發的學士學位，且成績優異並順利完成高質量論文或者研究工作者，可以直接申請攻讀香港高等學校的博士學位

報讀就學和其他要求

學前教育	香港居民可以自行為子女選擇到附近的幼兒園報名，也可以選擇報讀國際學校（即外籍人員子女學校）。幼兒園的入學要求由各學校自行定立，一般在學校官方網站上公佈。 香港居民可直接與學校聯繫，是否收錄則由幼兒園自行決定。如果選擇至國際學校就讀的，同樣可按照個別學校的具體要求提出申請，由國際學校自行決定是否錄取。
義務教育、高中教育	香港居民可以為子女選擇到附近的中小學，也可以選擇到國際學校就讀。須留意各學校的學制、收生要求、申請所需時間及收生時間等細節。 如申請居住地附近的中小學，應參照《江蘇省義務教育階段學籍管理規定》所列規定辦理。 欲了解南京市中小學的詳細信息，可以參考南京市政府外事辦公室網站：http://wb.nanjing.gov.cn/ 及南京市教育局網站：http://edu.nanjing.gov.cn/ 如申請居住地附近的中小學，應留意教育部門發佈的年度義務教育階段學校招生入學工作的指導意見，並按照所列規定辦理。欲了解詳細資訊，請參考南京市教育局網站(以2023年為例): https://edu.nanjing.gov.cn/xwdt/yw/202305/t20230506_3904666.html 如果選擇就讀國際學校，可按照個別學校的具體要求提出申請，由國際學校自行決定是否錄取。香港學生中途轉學至國際學校就讀，一般需要提供成績單並參加國際學校自行組織的入學考試。

報讀就學和其他要求

高等教育	**1.港澳台僑聯招試** 欲報考內地學校，可報名參加內地普通高等學校聯合招收香港地區的學生的考試。 報考要求如下： 完成香港註冊中學的中六課程（或內地高中三年級）的學生或以上學歷，且必須為學歷教育的學生或以上學歷： • 提交由校方出具的在學證明文件 • 符合個別招生學校或專業對考生身體條件的特殊要求（如有） • 持有香港身份證和回鄉證 請參考香港考試及評核局網站： https://www.hkeaa.edu.hk/tc/ipe/jee/ 內地高校面向港澳台地區招生信息網站： https://www.gatzs.com.cn/ **2.內地高校招收香港中學文憑考試學生計劃** 根據國家教育部發佈的《2024年內地高校招收香港中學文憑考試學生辦法》，香港學生可依照流程報考南京相應院校。詳情可參考： 香港特別行政區政府教育局網站： https://www.edb.gov.hk/sc/edu-system/postsecondary/policy-doc/pilot-scheme.html

報讀就學和其他要求

高等教育	**獎學金** 《港澳及華僑學生獎學金管理辦法》為到內地就讀的香港學生設立獎學金，並增加了港澳學生的獎學金名額及大幅提高了獎學金獎勵標準。 請參閱中華人民共和國教育部的公告： http://www.moe.gov.cn/srcsite/A20/s3117/s6583/201711/t20171115_319204.html **內地大學升學資助計劃** 《內地大學升學資助計劃》旨在為前往內地修讀學士學位課程的香港學生提供適切的支持，以及確保學生不會因經濟困難而無法獲得專上教育的機會。資助計劃包括兩部份：“經入息審查資助”（每名通過入息審查的學生視乎需要可獲全額資助或半額資助）及“免入息審查資助”。 資助款項會按年發放，資助年期為有關學生於指定內地院校就讀的學士學位課程的正常修業期。符合資格的申請人只可在同一學年內，接受“經入息審查資助”或“免入息審查資助”二者其一。計劃不設名額上限。 詳情可參考香港特別行政區政府教育局網站： https://www.edb.gov.hk/sc/edu-system/postsecondary/policy-doc/musss/

在南京就學

部分南京國際學校清單

學校名稱	地址	聯絡方式	辦學層次
南京伊頓外籍人員子女學校	建鄴區青奧南路8號友誼街和雙閘路交叉口	網站：https://www.etonhouse.com.cn/nanjing/ 聯繫電話：86-25-86696778	幼兒、小學、初中、高中
南京師範大學附屬中學樹人學校	鼓樓區樹人路1號	網站：http://www.nsfzsr.cn/ 聯繫電話：86-25-58053303	初中
南京市金陵中學國際部	鼓樓區中山路169號	網站：http://www.jlhs.net/index2.jsp 聯繫電話：86-25-84786328	高中
南京英國外籍人員子女學校	江甯區韓府路16號	網站：https://www.nordangliaeducation.com/our-schools/china/nanjing/british 聯繫電話：86-25-52108987	幼兒、小學、初中、高中
南京實驗國際學校	江北新區高新路10號	網站：http://www.njeis.cn/ 聯繫電話：86-25-58842818	幼兒、小學、初中、高中

溫馨提示

南京義務教育
南京基礎教育小學6年、初中3年、高中3年。南京的義務教育階段公辦學校即公辦小學和公辦初中。江蘇省教育廳發佈關於做好《關於做好2022年普通中小學招生入學工作的通知》，進一步促進教育公平，維護良好教育生態，助推義務教育“雙減”和規範民辦義務教育發展工作。如申請居住地附近的中小學，應留意教育部門發佈的年度義務教育階段學校招生入學工作的指導意見，並按照所列規定辦理。

溫馨提示
便利港人政策措施懶人包

在南京就學的香港居民在南京獲得就業許可的便利
根據中央有關部門出台新一批便利港澳居民在內地發展的政策措施，涵蓋教育的包括：

（一）香港跟南京的學生一樣，高校和相關部門在招收、培養、管理和服務方面視香港和南京的學生一樣

（二）各高校為香港畢業生發放《就業協議書》，簽發《就業報到證》，方便香港學生在內地求職就業

六 尋找法律服務

法律體系

南京屬民法法系，香港屬普通法系。兩大法系在法律體系及立法基礎、法官權限以及訴訟程序等方面均有很大差異。當香港居民身處內地時，須清楚了解並遵守內地的法律，如果香港居民在內地觸犯有關法律，當事人須承擔相關的法律責任。如香港居民在內地工作，生活或營商時遇到法律問題，應諮詢專業的法律人士或機構。

免費法律諮詢

尋求法律援助，可以撥打法律援助中心諮詢熱線電話：86-25-12348

付費法律諮詢

可以聯繫相關的律師事務所獲取法律諮詢

部分南京市公證機構聯絡資料

名稱	地址	電話
南京公證處	南京市玄武區長江路99號長江貿易大樓7樓	86-25-84796666
鼓樓公證處	南京市鼓樓區中山北路178號4樓	86-25-83608697
雨花台公證處	南京市雨花台區花神大道1號3樓	86-25-52403155
玄武公證處	南京市玄武區興賢路1號	86-25-83682092
浦口公證處	南京市浦口區江浦街道白馬路8號	86-25-58882503

七 處理突發事件

遭遇意外事故

在內地遭遇意外事故（例如：交通事故、火災等），其他突發事故（例如：遇劫、遇襲等）或傷亡，應立刻向當地公安機關報告及尋求協助。如需進一步協助，可聯絡駐滬辦或香港入境處協助在外香港居民小組。

就嚴重意外或傷亡，香港特區政府可協助將情況通知當事人在港的親屬，並就有關的程序事宜提供諮詢意見。

報警	110
消防火警	119
醫療救護（救護車出診需要支付相應費用，包括車費及搶救治療費）	120
交通事故	122

名稱	聯絡方式
香港特別行政區政府 駐上海經濟貿易辦事處	辦公時間：星期一至五 上午8時30分至下午12時30分及 下午1時30分至5時30分（內地公眾假期除外） 電話：86-21-63512233 傳真：86-21-63519368 地址：中國上海市黃浦區西藏中路168號 都市總部大樓21樓 微信公眾號：香港特區政府駐滬辦
香港特別行政區政府 入境事務處 協助在外香港居民小組	24小時求助熱線：852-1868
	入境處流動應用程式 - 網絡數據電話 (www.immd.gov.hk/hkt/services/24_hour_assistance_hotline_by_mobile_application.html)
	入境處流動應用程式 – 1868聊天機械人 (www.immd.gov.hk/hkt/services/chatbot_by_mobile_application.html)
	1868微信求助熱線 (www.immd.gov.hk/hkt/services/designated_wechat_hotline.html)
	網上求助表格 (www.immd.gov.hk/hkt/services/online_assistance_request_form.html)

處理突發事件

遺失證件

香港居民如在遺失證件後需要協助返回香港，可聯絡駐滬辦或香港入境處協助在外香港居民小組尋求協助。香港特區政府會因應個別個案的情況，提供協助及相關的資訊。其中，駐滬辦可為遺失身份證明文件的香港居民簽發入境許可證，以便他們返回香港。

遺失回鄉證

香港居民可向縣級以上公安機關出入境管理部門申請補發《港澳居民來往內地通行證》（回鄉證）。若未符合在內地申請補發回鄉證的相關條件，可先向當地公安機關報失及索取報失證明，並到當地出入境管理部門或香港中國旅行社深圳辦事處申請一次性出境有效的《出入境通行證》（俗稱「臨通」），憑「臨通」出境，返港後向香港中國旅行社申請補發回鄉證。

詳情請參閱：

- 國家移民管理局網頁：港澳居民來往內地通行證內地換發補發簽發服務指南 (s.nia.gov.cn/mps/bszy/wldl/ndtxz/202010/t20201009_1262.html)
- 國家移民管理局網頁：出入境通行證簽發服務指南 (s.nia.gov.cn/mps/bszy/gmcrg/sltxz/201903/t20190313_1010.html)
- 國家移民管理局網頁：辦事機構 (s.nia.gov.cn/mps/views/query/query-address.html)
- 香港中國旅行社網頁：香港居民在內地遺失回鄉證辦理出境證件申請須知 (www.ctshk.com/mep/zh/ch-chinaPermitLost)

遺失香港特區護照 / 簽證身份書

香港居民可透過駐滬辦遞交換領香港特別行政區護照或簽證身份書的申請，並在駐滬辦領取護照或簽證身份書。詳情請參閱第62至67頁。

遺失香港身份證

香港居民如在內地遺失香港身份證，須在返回香港後的14天內，向人事登記辦事處報告及申領新證。詳情請參閱入境事務處網頁：www.immd.gov.hk/hkt/services/hkid/reg_replace.html

處理突發事件

被拘留或逮捕

香港居民因涉及刑事案件而被拘留或逮捕而需要尋求協助時，可聯絡駐滬辦或香港入境處協助在外香港居民小組尋求協助。香港特區政府可為當事人或其家屬提供以下協助：

- 收到內地執法機關有關該香港居民被拘留或逮捕的通知後，把情況轉告其在港的親屬。香港特區政府自2001年起以行政安排的形式，在尊重雙方有關法律的基礎上與內地建立相互通報機制，就雙方居民非正常死亡及被採取刑事強制措施或被刑事檢控的個案作出相互通報。
- 應當事人親友的要求，就當事人被拘留或逮捕的個案，向內地執法機關了解情況
- 應當事人或其親友的要求，提供有關內地律師的資料
- 提供其他有關的諮詢服務

香港居民在中國內地觸犯法律而被拘留或逮捕，當事人依法可要求公安機關通知其家屬。

當事人亦有權聘請律師為他提供法律服務，律師享有與當事人會見或通信、查閱、摘抄、複印與案件有關材料、收集證據、參與法庭調查及為當事人辯護、要求對超期羈押的當事人解除或變更強制措施等權利。根據內地有關法律規定，香港執業律師不得以律師身份為當事人提供法律服務。

如有需要，當事人或其家屬可透過香港特區政府向有關機關反映其訴求及對案件的意見。

詳情請參閱

- 《協助在內地的香港居民服務指南》
  www.immd.gov.hk/hkt/services/Assistance_Outside_Hong_Kong.html#bb
- 《與被拘留、逮捕者有關的內地刑事法律、法規實用資料》
  www.bjo.gov.hk/filemanager/content/pdf/mainland_criminal_laws_regulations.pdf

八 申領旅行證件

香港特別行政區護照（特區護照）是簽發給享有香港居留權並持有有效香港永久性居民身份證的中國公民。

特區護照分為32頁及48頁兩類。有效期一般為10年，而16歲以下兒童護照的有效期一般為5年。

合資格並持有**有效香港永久性居民身份證**的申請人，可透過以下途徑遞交**首次**或**換領**特區護照的申請，並在**駐滬辦**領取護照。

遞交方法

- **互聯網 ***
  - 登入網頁，按指示填妥網上申請書、上載相片和證明文件
  - 以繳費靈或信用卡（VISA、萬事達卡、銀聯和JCB）繳費
- **入境處流動應用程式 ***
  - 在主頁的「常用服務」下選擇 「香港特區護照 / 其他旅行證件」
  - 按「申請香港特區護照」
  - 填妥網上申請書、上載相片和證明文件
  - 以信用卡（VISA、萬事達卡、銀聯和JCB）繳費
- **郵遞申請 ***
  - 將申請書、3張相片、證明文件副本，以及劃線支票 / 銀行匯票（抬頭請注明「香港特別行政區政府」）郵寄至：
    中國上海市黃浦區西藏中路168號都市總部大樓21樓2106B室
    香港特別行政區政府駐上海經濟貿易辦事處（郵編：200001 ）
- **親身申請**
  - 帶同申請書、3張相片、證明文件正本和副本，以及劃線支票 / 銀行匯票（抬頭請注明「香港特別行政區政府」)到駐滬辦入境事務組遞交申請：
    地址：中國上海市黃浦區西藏中路168號都市總部大樓21樓2106B室
    辦公時間：星期一至星期五8:30 - 12:00; 13:30 - 17:00 ，節假日除外
  - 18歲以下未婚人士須由父 / 母或合法監護人陪同

網上申請
特區護照

下載入境處
流動應用程式

* 如因遺失、損毀、殘破、無法使用舊護照、更改護照上個人資料而需換領護照或申請互聯護照，申請人必須親身遞交申請

領取證件

- 申請一般需時約4-6個星期處理（不包括郵遞時間）
- 新護照備妥後，職員會通知申請人到駐滬辦領取：
  地址：中國上海市黃浦區西藏中路168號都市總部大樓21樓2106B室
  辦公時間：星期一至星期五8:30 - 12:00；13:30 - 17:00，節假日除外
- 領取護照時，申請人必須出示原有的特區護照以便注銷（因遺失而需換領護照的申請除外）。若申請時只提供證明文件的副本，則須在領取護照時出示該等文件的正本，以便核實
- 18歲以下未婚人士須由父 / 母或合法監護人陪同

詳情請參閱駐滬辦微信公眾號「香港特區政府駐滬辦」
或入境處網頁：
www.immd.gov.hk/hkt/service/travel_document/mainlandservice.html

特區護照申請文件
懶人包

- 如透過**互聯網**或**入境處流動應用程式**遞交申請，申請人須填妥網上申請書及**上載**相片和證明文件。
- 如以**郵遞**方式遞交，則須遞交申請書、3張相片、證明文件**副本**，以及劃線支票 / 銀行匯票。
- 如**親身**遞交申請，申請人須帶同申請書、3張相片、證明文件的**正本和副本**，以及劃線支票 / 銀行匯票。

- ☐ **ID853A表格**
  [www.immd.gov.hk/pdforms/ID853an.pdf]
- ☐ **ID843表格**（適用於16歲或以上人士）或 **ID844表格**（適用於16歲以下人士）
  [www.immd.gov.hk/pdforms/ID843n.pdf] 或
  [www.immd.gov.hk/pdforms/ID844n.pdf]
- ☐ **ID645表格**（適用於已遺失 / 損毀 / 殘破 / 無法使用的護照申請）
  [www.immd.gov.hk/pdforms/ID645n.pdf]
- ☐ **近照3張**
- ☐ **香港永久性居民身份證**
- ☐ **原有特區護照**（如有）
- ☐ **劃線支票 / 銀行匯票**（適用於郵遞或親身申請）

18歲以下未婚人士，須額外遞交以下申請文件：

- ☐ 同意這項申請的**父 / 母或合法監護人**的香港身份證、有效旅行證件或其他身份證明文件
- ☐ **出生證明書**（如在香港出生則無需提交）或 **法庭頒令**（如適用），以證明與父 / 母的關係或合法監護人擁有管養權

18歲以下已婚人士，須額外遞交以下申請文件：

- ☐ **結婚證書**（如在香港結婚則無需提交）

仍持有有效的11歲以下香港永久性居民身份證人士，須額外遞交以下申請文件：

- ☐ **學校證明文件**（例如學生手冊，手冊須載有兒童的姓名、出生日期及相片，並經校方蓋印證明）或 **附有相片的身份證明**（例如回鄉證、港澳居民居住證）或 **副署事項表格ID641**及**副署人**的身份證明文件副本
  [www.immd.gov.hk/pdforms/ID641n.pdf]

詳情請參閱入境處網頁：
www.immd.gov.hk/hkt/service/travel_document/mainlandservice.html

特區護照申請
懶人包

相片規格:

郵遞 / 親身申請

- 白色背景的彩色近照
- 正面並清楚顯示面容特徵
- 40毫米(闊) x 50毫米(高)
- 下顎至頭頂的尺寸為32毫米至36毫米

互聯網 / 入境處流動應用程式遞交申請

- 圖像類別: JPEG
- 檔案大小: 5 MB或以下
- 由掃瞄器(600dpi)擷取–相片大小: 40毫米(闊) x 50毫米(高)
- 由數碼相機擷取–圖像大小: 最少1200像素(闊) x 1600像素(高)

詳情請參閱入境處網頁:
www.immd.gov.hk/hkt/residents/immigration/traveldoc/photorequirements.html

申請費用:

- 16歲或以上人士 (有效期10年) – 32頁 : 370 港元
- 16歲或以上人士 (有效期10年) – 48頁 : 460 港元
- 16歲以下兒童 (有效期 5 年) – 32頁 : 185 港元
- 16歲以下兒童 (有效期 5 年) – 48頁 : 230 港元

遞送護照的額外費用

- 雙掛號空郵派遞 : 47 港元
- 速遞服務派遞 (內地) : 145 港元

詳情請參閱入境處網頁:
www.immd.gov.hk/hkt/services/fee-tables/index.html

申領旅行證件

香港特別行政區簽證身份書（簽證身份書）是簽發給符合以下任何一項要求的人士：

- 已獲准在香港有逗留期限居留，但無法取得任何國家的護照或其他地區的旅行證件的人士；
- 已獲准在香港不受條件限制居留，但不擁有香港居留權，並且無法取得任何國家的護照或其他地區的旅行證件的人士；或
- 已取得香港居留權及持有香港永久性居民身份證，但無法取得任何國家的護照或其他地區的旅行證件的非中國籍人士。

簽證身份書有效期為7年，可分為44頁的普通型及92頁的加厚型兩類。

合資格的申請人，可透過以下途徑遞交**換領**已逾期、遺失、損毀、殘破或無法使用的簽證身份書的申請，並在**駐滬辦**領取簽證身份書。

遞交方法

郵遞申請 *

- 郵寄申請書、3張相片、證明文件副本，以及劃線支票 / 銀行匯票（抬頭請注明「香港特別行政區政府」）至香港入境事務處旅行證件及國籍（申請）組

親身申請

- 帶同申請書、3張相片、證明文件正本和副本，以及劃線支票 / 銀行匯票（抬頭請注明「香港特別行政區政府」）到駐滬辦入境事務組遞交申請：
  地址：中國上海市黃浦區西藏中路168號都市總部大樓21樓2106B室
  辦公時間：星期一至星期五8:30 - 12:00; 13:30 - 17:00，節假日除外
- 16歲以下人士須由父 / 母或合法監護人陪同

* 如因遺失、損毀、殘破或無法使用而需換領簽證身份書，申請人必須親身遞交申請。

領取證件

- 申請一般需時約4-6個星期處理（不包括郵遞時間）
- 簽證身份書備妥後，職員會通知申請人到駐滬辦領取：
  地址：中國上海市黃浦區西藏中路168號都市總部大樓21樓2106B室
  辦公時間：星期一至星期五8:30 - 12:00；13:30 - 17:00，節假日除外
- 領取簽證身份書時，申請人必須出示原有的簽證身份書以便注銷（因遺失而需換領簽證身份書的申請除外）。若申請時只提供證明文件的副本，則須在領取簽證身份書時出示該等文件的正本，以便核實
- 16歲以下人士須由父 / 母或合法監護人陪同

詳情請參閱駐滬辦微信公眾號「香港特區政府駐滬辦」
或入境處網頁：
www.immd.gov.hk/hkt/service/travel_document/Application_for_HKSAR_Document_of_Identity_for_Visa_Purposes.html#cc

簽證身份書申請文件
懶人包

- 如以**郵遞**方式遞交申請，申請人須遞交申請書、3張相片、證明文件**副本**，以及劃線支票 / 銀行匯票。
- 如**親身**遞交申請，則須帶同申請書、3張相片、證明文件的**正本和副本**，以及劃線支票 / 銀行匯票。

- **ID856A表格**
  [www.immd.gov.hk/pdforms/id856a.pdf]
- **ID437表格**（適用於16歲或以上人士）或 **ID437A表格**（適用於16歲以下人士）
  [www.immd.gov.hk/pdforms/ID(C)437n.pdf] 或
  [www.immd.gov.hk/pdforms/ID(C)437An.pdf]
- **ID645表格**（適用於已遺失 / 損毀 / 殘破 / 無法使用的簽證身份書申請）
  [www.immd.gov.hk/pdforms/ID645n.pdf]
- **補充資料表格**
  [www.immd.gov.hk/pdf/HKDI_Supplementary_Info_Sheet_hkt.pdf]
- **近照3張**
- **香港身份證**（適用於11歲或以上人士）
- **原有簽證身份書**（如有，副本須全本影印）
- **現時在內地的居留身份證明**（如回鄉證、港澳居民居住證）
- **劃線支票 / 銀行匯票**

18歲以下未婚人士，須額外遞交以下申請文件：

- 同意這項申請的**父 / 母或合法監護人**的香港身份證、有效旅行證件或其他身份證明文件
- **出生證明書**（如在香港出生則無需提交）或 **法庭頒令**（如適用），以證明與父 / 母的關係或合法監護人擁有管養權

18歲以下已婚人士，須額外遞交以下申請文件：

- **結婚證書**（如在香港結婚則無需提交）

18歲以下人士如未持有有效的香港身份證，須額外遞交以下申請文件：

- **學校證明文件**（例如學生手冊，手冊須載有兒童的姓名、出生日期及相片，並經校方蓋印證明）或 **附有相片的身份證明**（例如回鄉證、港澳居民居住證）或 **副署事項表格ID641**及**副署人**的身份證明文件副本
  [www.immd.gov.hk/pdforms/ID641n.pdf]

詳情請參閱入境處網頁：
www.immd.gov.hk/hkt/service/travel_document/Application_for_HKSAR_Document_of_Identity_for_Visa_Purposes.html#cc

簽證身份書申請
懶人包

相片規格:

- 白色背景的彩色近照
- 正面並清楚顯示面容特徵
- 40毫米(闊) x 50毫米(高)
- 下顎至頭頂的尺寸為32毫米至36毫米

詳情請參閱入境處網頁:
www.immd.gov.hk/hkt/residents/immigration/traveldoc/photorequirements.html

申請費用:

- 44頁 : 285 港元
- 92頁 : 370 港元

遞送簽證身份書的額外費用

- 雙掛號空郵派遞 : 47 港元
- 速遞服務派遞 : 165 港元

詳情請參閱入境處網頁:
www.immd.gov.hk/hkt/services/fee-tables/index.html

申領旅行證件

香港特別行政區回港證（回港證）是簽發給香港永久性居民或已獲准在香港不受條件限制居留的香港居民，作往返內地及澳門特別行政區之用。

持以下證件的香港居民可在香港管制站辦理出入境手續，無需申領香港特別行政區回港證往返內地及澳門特別行政區：

- 香港永久性居民身份證（適用於11歲或以上人士）
- 載有「*」、「***」或「R」標記的香港身份證（適用於11歲或以上人士）
- 有效香港永久性居民身份證及有效香港特區護照（適用於11歲以下人士）

回港證共分為兩類：

- 單程回港證（有效期為六個月，限用一次）
- 多次通用回港證（有效期為五年，多次通用）

申請人可親身到**駐滬辦**遞交**換領**已逾期或遺失的回港證的申請，並授權一位香港諮詢人在所選定的**香港入境事務處**分區辦事處代為繳交申請費用及領取回港證。

遞交方法

- 帶同申請書、3張相片、證明文件正本和副本到駐滬辦入境事務組遞交申請：

  地址：中國上海市黃浦區西藏中路168號都市總部大樓21樓2106B室
  辦公時間：星期一至星期五8:30 - 12:00; 13:30 - 17:00，節假日除外
- 16歲以下人士須由父 / 母或合法監護人陪同

領取證件

- 申請一般需時約4-6個星期處理（不包括郵遞時間）
- 新回港證備妥後，香港入境事務處分區辦事處會通知獲授權的香港諮詢人到所選定的香港辦事處，出示原有的回港證（回港證已逾期或遺失的申請除外）、繳交申請費用及領取回港證

詳情請參閱駐滬辦微信公眾號「香港特區政府駐滬辦」
或入境處網頁：
www.immd.gov.hk/hkt/service/travel_document/mainlandservice_HKSAR_Re-entry_Permit.html

回港證申請文件
懶人包

申請人須帶同申請書、3張相片及證明文件的**正本和副本**到駐滬辦入境事務組遞交申請。

- **ID73表格**（適用於16歲或以上人士）或 **ID73A表格**（適用於16歲以下人士）
  [www.immd.gov.hk/pdforms/id73n.pdf]
  [www.immd.gov.hk/pdforms/id73an.pdf]
- **ID645表格**（適用於已遺失的回港證申請）
  [www.immd.gov.hk/pdforms/ID645n.pdf]
- **聲明書** [www.immd.gov.hk/pdf/undertaking-rep.pdf]
- **近照3張**
- **香港身份證**（適用於11歲或以上人士）
- **原有回港證**（如有）

18歲以下未婚人士，須額外遞交以下申請文件：

- 同意這項申請的**父 / 母或合法監護人**的香港身份證、有效旅行證件或其他身份證明文件
- **出生證明書**（如在香港出生則無需提交）或 **法庭頒令**（如適用），以證明與父 / 母的關係或合法監護人擁有管養權

18歲以下已婚人士，須額外遞交以下申請文件：

- **結婚證書**（如在香港結婚則無需提交）

18歲以下人士如未持有有效的香港身份證，須額外遞交以下申請文件：

- **學校證明文件**（例如學生手冊，手冊須載有兒童的姓名、出生日期及相片，並經校方蓋印證明）或 **附有相片的身份證明**（例如回鄉證、港澳居民居住證）或 **副署事項表格ID641**及**副署人**的身份證明文件副本
  [www.immd.gov.hk/pdforms/ID641n.pdf]

詳情請參閱入境處網頁：
www.immd.gov.hk/hkt/service/travel_document/mainlandservice_HKSAR_Re-entry_Permit.html

回港證申請
懶人包

相片規格:

- 彩色近照
- 不戴帽子的正面近照
- 背景應為淺色，並無任何裝飾
- 40毫米(闊) x 50毫米(高) 至 45毫米(闊) x 55毫米(高)

申請費用:

- 單程回港證 : 55 港元
- 多次通用回港證 : 170 港元

詳情請參閱入境處網頁:
www.immd.gov.hk/hkt/services/fee-tables/index.html

申領旅行證件

《港澳居民來往內地通行證》（回鄉證）

香港居民可向縣級以上**公安機關出入境管理部門**申請換發或補發《港澳居民來往內地通行證》

申請條件

- 港澳居民來往內地通行證**有效期不足六個月**或已經**過期**；
- 港澳居民來往內地通行證持證人身份**信息變更**；
- 港澳居民來往內地通行證**遺失**或**損毀**；或
- 需要在內地換發、補發港澳居民來往內地通行證的其他情形。

辦理流程

- **遞交申請**
  申請人向縣級以上公安機關出入境管理部門遞交申請
- **受理**
  申請人獲發《港澳居民來往內地通行證受理回執》
- **審核、審批簽發**
  申請自受理之日起7個工作日內審批簽發
- **製作證件**
  審批通過後，未滿18歲的申請人會獲簽發有效期為5年的《港澳居民來往內地通行證》，18歲或以上的申請人會獲簽發有效期為10年的《港澳居民來往內地通行證》
- **領取證件**
  申請人可親身或委託他人到受理機構領取證件，或通過郵寄方式取證

詳情請參閱**國家移民管理局**網頁：

- 港澳居民來往內地通行證內地換發補發簽發服務指南
  (s.nia.gov.cn/mps/bszy/wldl/ndtxz/202010/t20201009_1262.html)
- 辦事機構 (s.nia.gov.cn/mps/views/query/query-address.html)

服務指南　辦事機構

九 在南京香港相關團體和機構資料

部分在南京香港相關團體和機構資料

機構名稱	簡介	聯絡資料
香港南京總會	推動香港與南京兩地的了解和交流合作	網站: https://www.nanjing.org.hk/ 電話: 852-31113838 地址: 香港灣仔告士打道178號華懋世紀廣場29樓
香港貿發局南京代表處	香港貿發局通過舉辦國際展覽會、會議、及商貿考察團，為企業（尤其是中小企）開拓內地和環球市場的機遇	電話: 86-25-52869696 傳真: 86-25-52869698 郵箱: nanjing.office@hktdc.org 地址: 南京市鼓樓區漢中路2號亞太商務樓17層D單元（郵編: 210005）
蘇港同學會	凝聚在江蘇就學的香港學生為宗旨，為江蘇港生建立互助、分享及交流的平台	微信公眾號: 蘇港同學會 郵箱: sksa88@outlook.com
江蘇省香港商會	服務廣大在蘇港人港企和在港蘇企，加強會員間及會員與兩地政府間的聯繫與合作，促進蘇港兩地經貿、科教、文化等各領域多層次的交流融合。	電話： 86-25-85803030-8180 地址：南京經濟技術開發區恒飛路9號 郵箱: hr-xiang@freetech.com.hk

版權告示

載於此小冊子受版權保護的資料不得作商業用途，複製資料必須準確及不會構成負面影響，並須注明有關資料的來源。如涉及第三者的版權，有關人士必須獲適當的版權擁有人准許方可進行複製。

意見
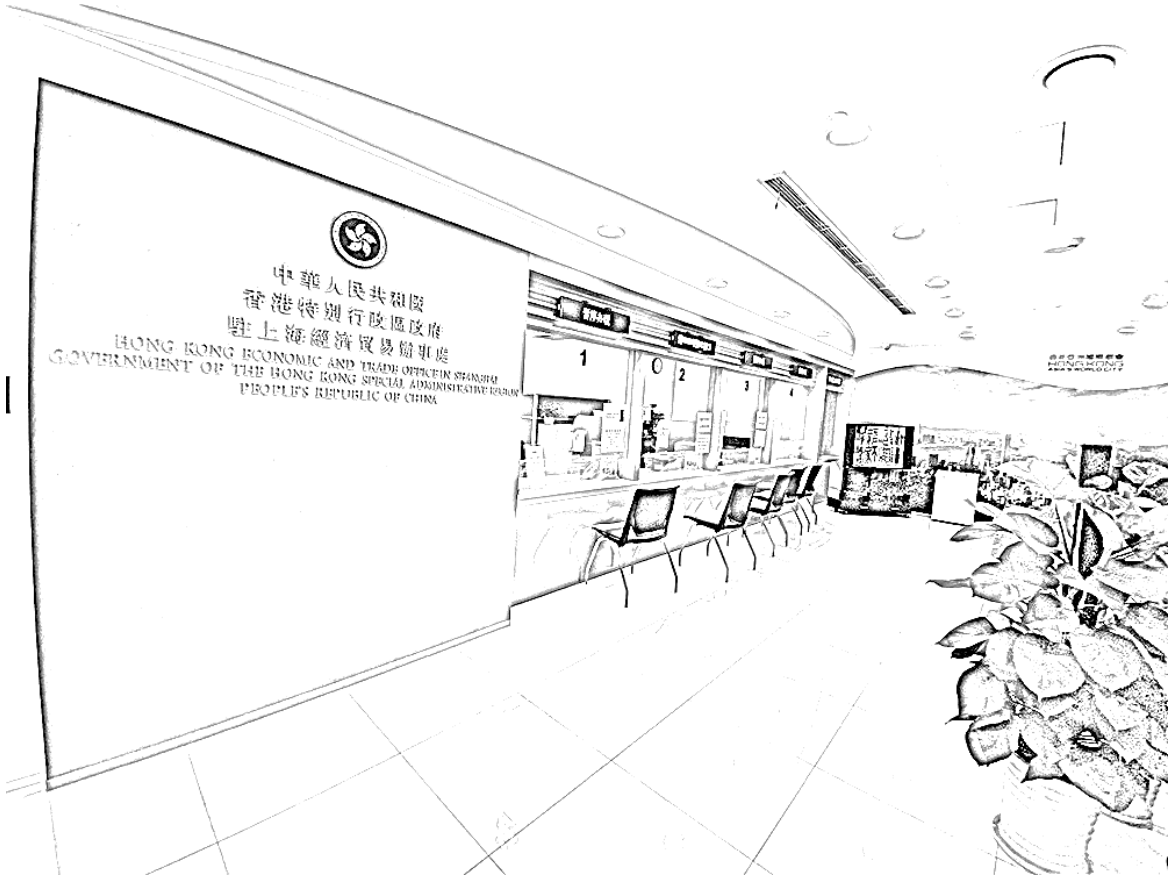
若對小冊子有任何的意見或建議，請發郵件至以下郵箱：
enquiry@sheto.gov.hk